

MARKET MONITOR

Información para inversores

CARTERA

Mida la RENTABILIDAD, estime el RIESGO

i-Live

Sea el primero en conocer lo que está ocurriendo
en los mercados financieros

MANUALES PARA EL USUARIO



visualchart

MARKET MONITOR

Introducción

Market Monitor es el portal de Visual Chart a través del cual, el usuario dispone de todo tipo de información bursátil:

- Datos relevante sobre acciones, futuros y otros productos financieros
- Análisis de rentabilidad
- Análisis fundamental
- Informes de volatilidad
- Alertas sobre los diferentes eventos que se producen en los mercados
- Buscador de fondos
- Radar
- Estadística de brokers
- ...

Para poder acceder a esta valiosa información, tan sólo es necesario hacer clic sobre la solapa **Market Monitor** que está situada bajo la cinta de opciones de Visual Chart.

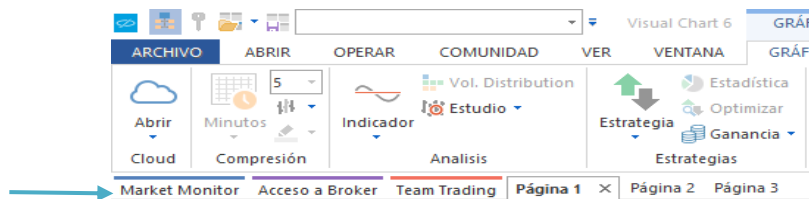

En la imagen siguiente se puede ver una muestra de la información que se ofrece al usuario a través de Market Monitor:

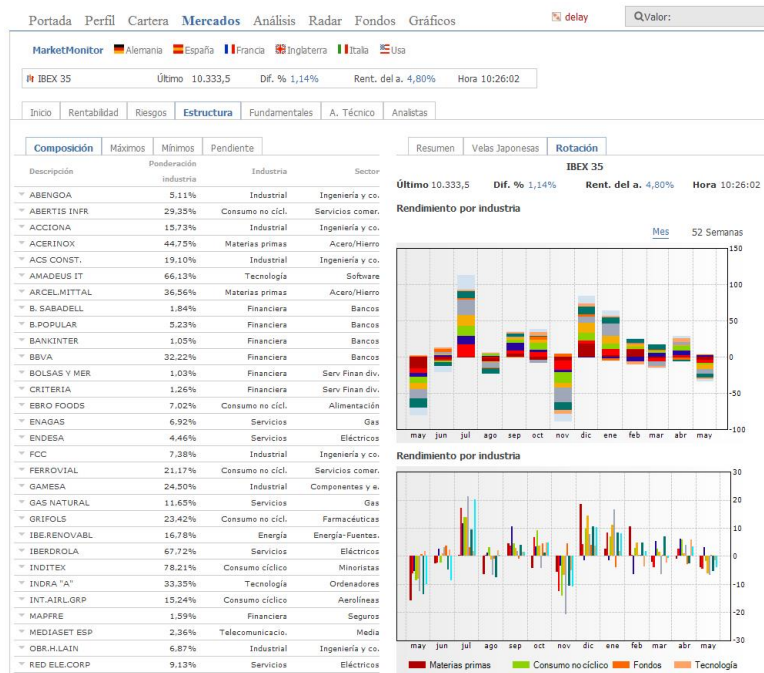

Este servicio se facilita en licencias de Visual Chart (no está disponible en versiones anteriores a Visual Chart) contratadas en modalidad [Real Time](#) o [Delay 15](#). También se puede acceder a través de www.visualeconomy.com.

En las siguientes páginas de esta manual se describe de forma detallada la información que hay disponible en cada sección de este portal. Además, en el [glosario de términos](#) el usuario puede consultar el significado de cada una de las variables que se visualizan.

Portada

Esta es la página de inicio de **Market Monitor/Visualeconomy**. En esta sección del portal, el usuario puede consultar la cotización en tiempo real de los índices mundiales más importantes, así como su rentabilidad anual. También encontrará la cotización de algunos otros productos financieros como divisas, bonos y materias primas. Además, podrá consultar las últimas noticias de carácter financiero y la agenda económica del día. Por otra parte, es posible acceder directamente a sus [carteras](#) y listas de valores favoritos.

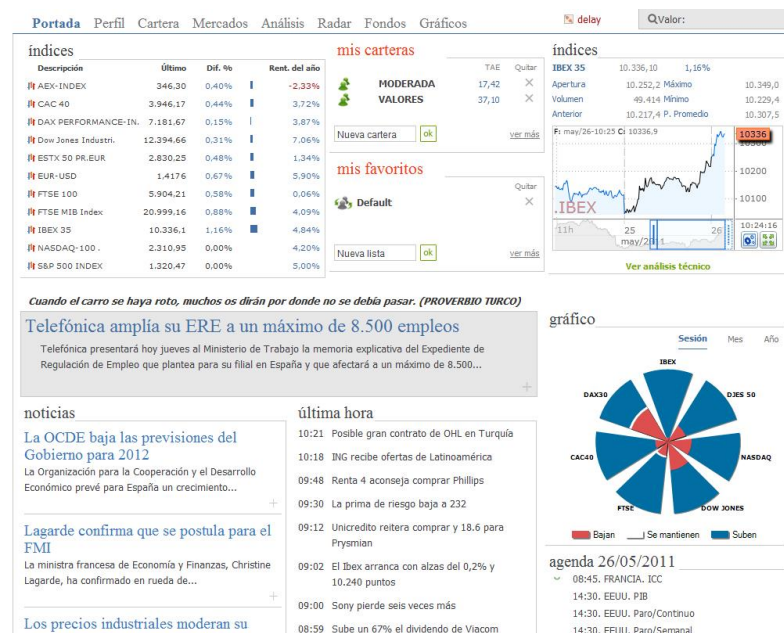

Valor. Desde cualquier página del portal, es posible acceder a un análisis detallado de cualquier activo. Para esto tan sólo es necesario teclear el código o descripción en la ventana [Valor](#), y se visualizará el informe correspondiente, donde dispondrá de gran variedad de información de carácter técnico y fundamental para la toma de decisiones.



Índices. La información sobre índices disponible en Portada es la siguiente:

índices			
Descripción	Último	Dif. %	Rent. del año
AEX-INDEX	346,30	0,40%	-2,33%
CAC 40	3.946,17	0,44%	3,72%
DAX PERFORMANCE-INDEX	7.181,67	0,15%	3,87%
Dow Jones Industri.	12.394,66	0,31%	7,06%
ESTX 50 PR.EUR	2.830,25	0,48%	1,34%
EUR-USD	1,4176	0,67%	5,90%
FTSE 100	5.904,21	0,58%	0,06%
FTSE MIB Index	20.999,16	0,88%	4,09%
IBEX 35	10.336,1	1,16%	4,84%
NASDAQ-100	2.310,95	0,00%	4,20%
S&P 500 INDEX	1.320,47	0,00%	5,00%

Último. Último precio cotizado

Dif. %. Diferencia porcentual respecto al cierre del día anterior

Rent. del año. Rentabilidad en el año actual

Al pulsar sobre la descripción de un índice cualquiera, se

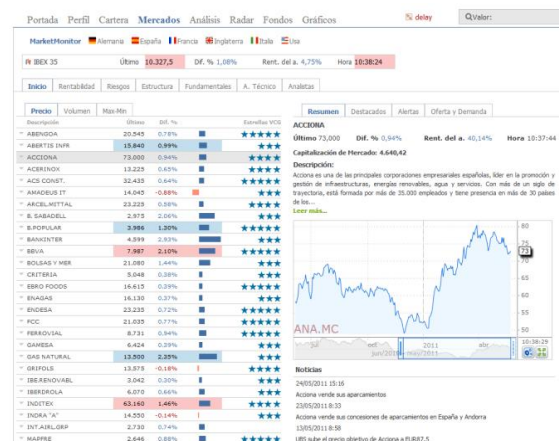

Como se puede contemplar en la imagen, la información de la

visualiza la página [Market Monitor](#) con información acerca de los valores que lo componen (en la imagen derecha, a modo de ejemplo **Ibex 35**).

página Market Monitor se encuentra organizada en **7 categorías**, permitiendo encontrar fácilmente la información que se desea consultar.

Divisas. Visualización del precio y la diferencia % de las 3 divisas consideradas más importantes. Al hacer clic sobre cualquiera de ellas, se visualiza la página Market Monitor con información acerca de éstas y otras más.

Bonos. Visualización del precio y la diferencia % de los bonos considerados más importantes.

Materias primas. Visualización del precio y la diferencia % de las materias primas considerada más importantes.

divisas		
EUR-USD	1,4166	0,60%
EUR-GBP	0,8702	0,56%
GBP-USD	1,6278	0,04%

bonos		
30 YEAR US TREAS...	124,84	-0,17%
EURO BUND FUTURE...	124,92	-0,07%

materias primas		
CRUDE OIL CONTIN...	101,10	-0,22%
Gold 100 oz. Fut...	1.522,2	-0,32%

Diagrama de sectores. En la parte derecha, bajo el gráfico que muestra la evolución del índice Ibex-35, se visualiza un diagrama de sectores, donde cada porción representa uno de los índices mundiales más importantes:

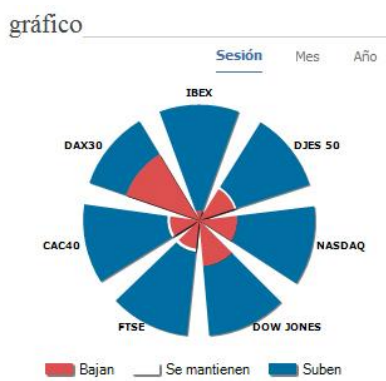

- **Bajan.** Representa los valores que componen el índice consultado, cuya cotización con respecto al cierre del día anterior ha bajado.
- **Se mantienen.** Representa los valores cuya cotización con respecto al cierre del día anterior se mantiene igual.
- **Suben.** Representa los valores cuya cotización con respecto al cierre del día anterior ha subido.

Si se desea ver este resumen de información para el mes o año, tan sólo hay que hacer clic sobre la opción correspondiente.

Sesión Mes Año

Frases célebres y noticias en tiempo real. Bajo la lista de índices, además de mostrarse cada día una frase célebre diferente, encontramos noticias (lo último y las más destacadas del día) de carácter económico facilitadas por Visual Chart a través del canal **VCNN**, las cuales también se pueden consultar también a través del panel de noticias iLive.

Pulsando sobre el titular de cualquier noticia, se abre una ventana que muestra el contenido completo de la misma.

Los beneficios que hacemos nos parecen enormes; los que recibimos, siempre escasos. (FRAN J MARTIN)

La crisis griega penaliza al Ibex que lucha por los 10.000

Los ministros de Economía de la eurozona no han logrado cerrar un acuerdo para desbloquear los 12.000 millones de asistencia urgente que necesita Grecia para evitar la quiebra en las próximas semanas.

noticias

Europa retrasa su decisión sobre el rescate griego

Este fin de semana debía decidirse la cuantía y las formas del segundo paquete de ayudas a...

Salgado niega un recorte de 10.000 millones para los presupuestos de 2012

Elena Salgado ha negado que el techo de gasto para el presupuesto de 2012, que se presentará la...

El Ibex celebra el acuerdo de Francia y Alemania

La bolsa española finaliza la semana con rotundas ganancias aupada por el pacto establecido...

Alemania y Francia pactan su postura frente al rescate griego

última hora

15:38 Credit Suisse inicia KOSMOS con sobreponderar

15:37 Piper Jaffray sube MOLYCORP a sobreponderar

15:35 JP Morgan reitera sobreponderar para SPRINT NEXTEL

15:35 Jefferies & Co sube INTERCONTINENTALEXCHANGE a comprar

15:34 Jefferies & Co reitera comprar para BED BATH & BEYOND

15:33 Deutsche Bank Securities baja DOMINION RESOURCES a mantener

15:32 JP Morgan reitera sobreponderar para CAREFUSION

15:31 JP Morgan reitera sobreponderar para JABIL CIRCUIT

Noticias

La crisis griega penaliza al Ibex que lucha por los 10.000

Los ministros de Economía de la eurozona no han logrado cerrar un acuerdo para desbloquear los 12.000 millones de asistencia urgente que necesita Grecia para evitar la quiebra en las próximas semanas y han aplazado la decisión hasta julio. Esta decisión ha hecho tambalear las bolsas europeas, sobre todo la española, que lucha por recuperar los 10.000 puntos.

Los que más pierden son: Gamesa (-3,32%), Banco Popular (-1,97%), BBVA (-1,88%), Banco Santander (-1,56%), Acerinox (-1,46%), Ebro Foods (-1,44%), Bankinter (-1,39%), Banco Sabadell (-1,19%), Gas Natural (-1,13%) y Telefónica (-0,97%).

En el resto de Europa, los principales indicadores también abrieron la sesión con fuertes pérdidas y tanto en Londres como en Frankfurt se situaban alrededor del 1%.

Finalmente, la prima de riesgo del bono español respecto al alemán se situaba alrededor de los 280 puntos básicos en la apertura de la jornada, mientras que el euro cede posiciones frente al dólar y el cambio entre las dos monedas quedaba en 1,4198 unidades.

Agenda. A diario, en este apartado se anuncia información sobre los principales indicadores macroeconómicos, como por ejemplo, el PIB, IPC o tasa de paro de los distintos países.

Además también se informa de los actos relevantes de empresas previstos para el día (presentación de resultados, juntas generales de accionistas etc.).

Accionando sobre cualquiera de los titulares se obtienen más datos.

agenda 26/05/2011

08:45. FRANCIA. ICC
14:30. EEUU. PIB
14:30. EEUU. Paro/Continuo
14:30. EEUU. Paro/Semanal
14:30. EEUU. PCE
GB. Cumbre
HEINZ. Resultados
TIFFANY. Resultados

Agenda	
14:30. EEUU. Paro/Continuo	
Peticiones de desempleo continuadas	
Dato Anterior: 3,71M	
Dato Previsto: 3,70M	

Market Monitor

Esta es la sección donde accedemos a diversos informes sobre los activos financieros (valores que componen un índice, fondos, divisas etc.).

La información se encuentra organizada en distintas categorías:

- ☐ Inicio
- ☐ Rentabilidad
- ☐ Riesgos
- ☐ Estructura
- ☐ Fundamentales
- ☐ A. Técnico
- ☐ Analistas

Por defecto, se visualiza el contenido de la página **Inicio** donde se muestran datos sobre la cotización de los diferentes activos. Para consultar otro tipo de información, sólo hay que hacer clic sobre la categoría correspondiente.

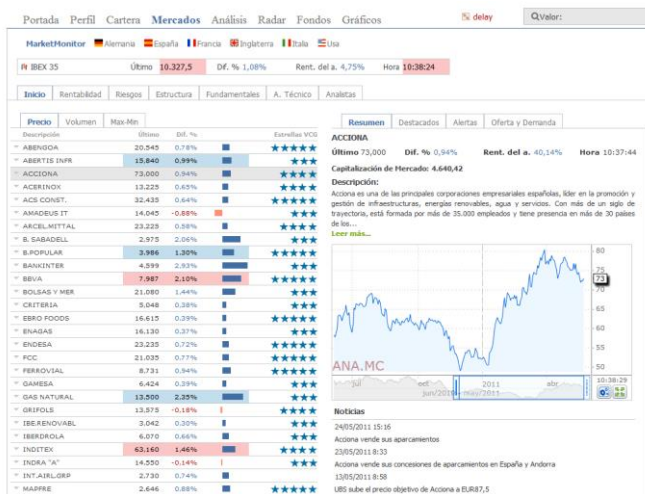

Cuando se accede a la sección Market Monitor, se facilita la descripción del índice al que pertenece el conjunto de activos que aparecen en el listado (en el caso anterior IBEX 35), el precio último cotizado, la hora actual (GMT), diferencia % y la rentabilidad del año en curso.

Se puede llegar a esta sección haciendo clic sobre la descripción de un índice, desde [Portada](#), o bien a través de la página [Mercados](#), haciendo clic sobre la descripción de un índice de cualquiera de los disponibles.

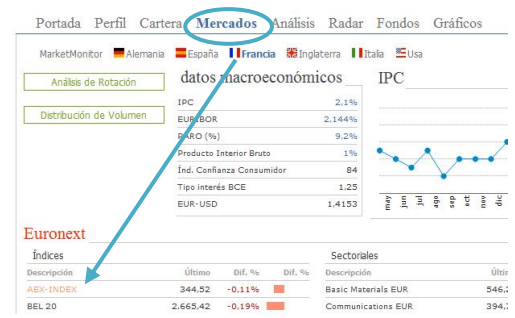

Existe la posibilidad de abrir el gráfico del índice en la página Market Monitor, haciendo clic sobre el icono .

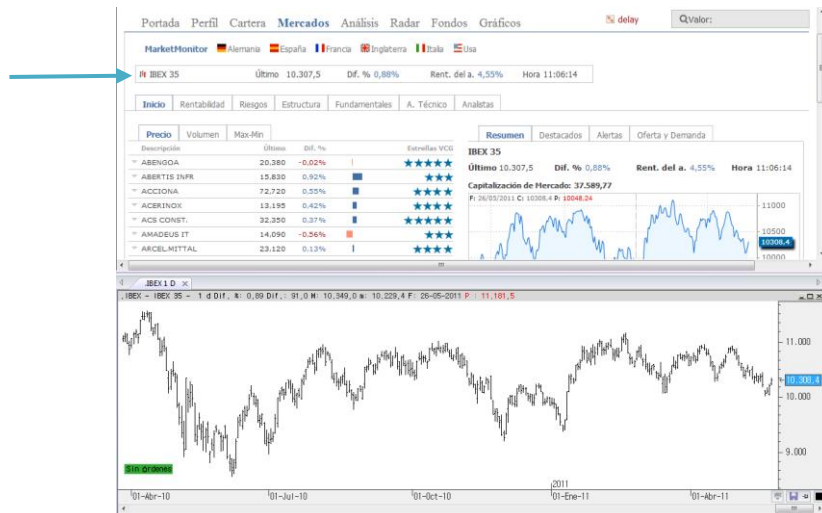

Sobre este gráfico se pueden utilizar todas las herramientas de análisis disponibles en el menú **Gráfico** de Visual Chart.

INICIO

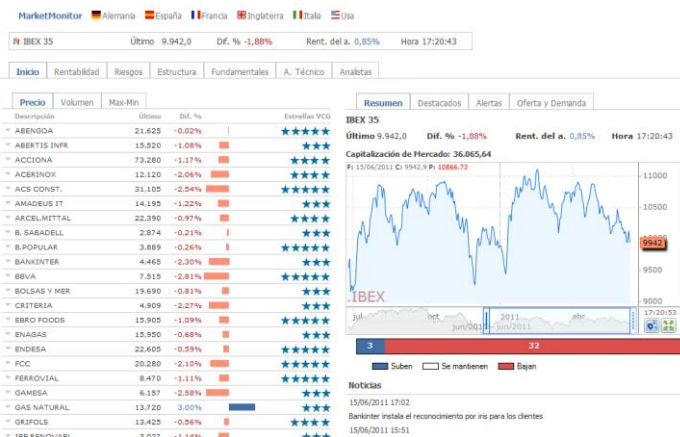

Listado de valores

- Precio
- Volumen
- Max-Min

Análisis y comparativas

- Resumen
- Destacados
- Alertas
- Oferta y Demanda

Es la página inicial dentro de [Market Monitor](#).

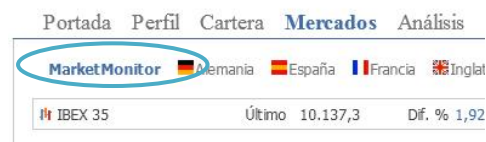

En esta categoría el usuario encontrará información sobre precios, volúmenes y máximos-mínimos pulsando sobre las solapas correspondientes.

PRECIO

Precio	Volumen	Max-Min			
Descripción	Último	Dif. %	Estrellas VCG		
ABENGOA	21,475	-1,01%	★★★★★		
ABERTIS INFR	15,485	-0,13%	★★★★★		
ACCIONA	72,150	-1,12%	★★★★★		

Descrip. Nombre del activo.

Último. Precio último cotizado.

Dif. %. Diferencia porcentual con respecto al cierre del día anterior.

Estrellas VCG. El número de estrellas depende del comportamiento que se espera en el valor a un año vista. Cuanto mayor sea el número de estrellas (1 a 5), mejor comportamiento se espera del valor.

VOLUMEN

Precio	Volumen	Max-Min		
Descripción	Volumen	Efect. día	Vol. med. 52 sem.	Capitalización
▼ ABENGOA	34,297	734.382	495.169	1.942.836.378
▼ ABERTIS INFR	62.745	970.382	2.263.009	11.444.000.070
▼ ACCIONA	15.116	1.054.424	274.349	4.601.020.000

Vol. Volumen acumulado de títulos negociados.

Efect. día. Σ volumen negociado en el día x precio de cada transacción.

Vol. med 52 sem. Volumen medio de títulos negociados en las últimas 52 semanas.

Capitalización. Nº de acciones de la empresa x último precio cotizado.

MAX-MIN

Precio	Volumen	Max-Min		
Descripción	Máximo	Mínimo	Máx. 52 sem.	Mín. 52 sem.
▼ ABENGOA	21,570	21,295	24,130	15,307
▼ ABERTIS INFR	15,520	15,390	16,170	11,301
▼ ACCIONA	72,500	71,400	80,890	48,847

Máx. Máxima del día.

Mín. Mínima del día.

Máx. 52 sem. Muestra la máxima de las últimas 52 semanas.

Mín. 52 sem. Muestra la mínima de las últimas 52 semanas.

Además de estos datos referentes a los símbolos que forman el listado, independientemente de la solapa en la que nos

situemos (Precio, Volumen o Max-Min), se pueden obtener análisis y comparativas (Resumen, Destacados, Alertas y Oferta y Demanda).



En la barra que se sitúa bajo el gráfico se facilita el número de empresas que suben, bajan o se mantienen con respecto a la sesión anterior. En la imagen se puede ver que 23 son los valores que suben y 12 bajan.

RESUMEN. Si no se selecciona ningún símbolo en el listado de valores, la información que se facilita en esta solapa será referente a su índice.

También se visualiza el titular de noticias relacionadas con empresas que pertenecen al índice o a la empresa seleccionada en su caso. Accionando sobre el titular se puede consultar la noticia en detalle.

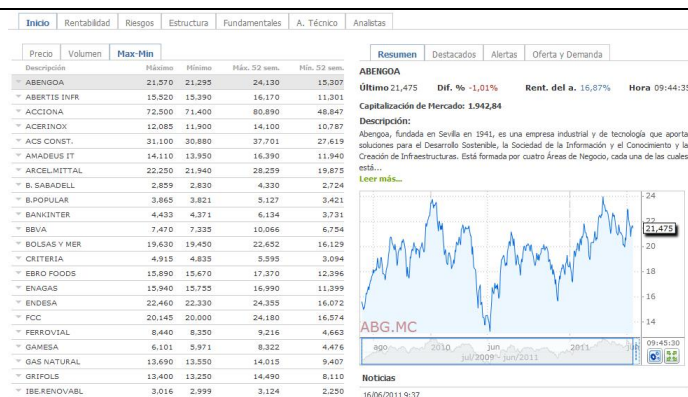

En este caso, al hacer clic sobre la descripción del valor ACCIONA, en la solapa **Resumen** se visualiza información referente a este activo.

Capitalización de mercado. Numero de acciones de la en circulación de la empresa multiplicado por el valor actual de la acción.

Descripción. Detalle de la actividad de la empresa.

Noticias. Últimas noticias relacionadas con la empresa seleccionada.

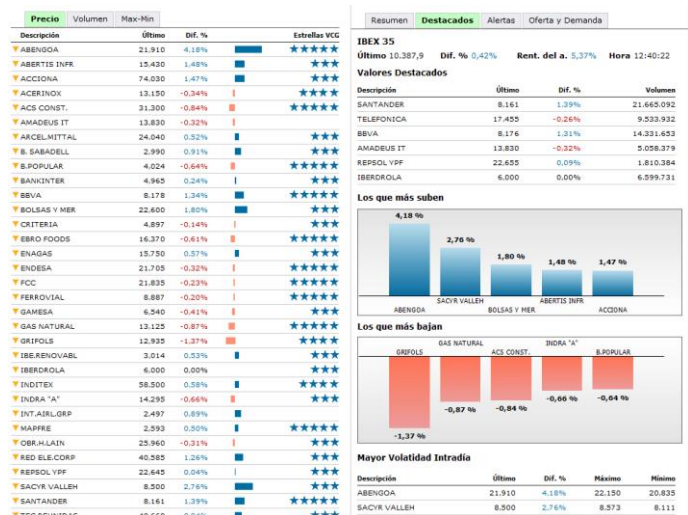

DESTACADOS. Se visualiza un informe de valores destacados en el día, en función del volumen negociado.

Valores Destacados. Son los 6 activos que han tenido más volumen de negociación efectiva.

Los que más suben/bajan. Porcentaje de subida o bajada.

Mayor Volatilidad Intradiaria. Se facilita información sobre los valores que tienen mayor fluctuación durante la sesión.

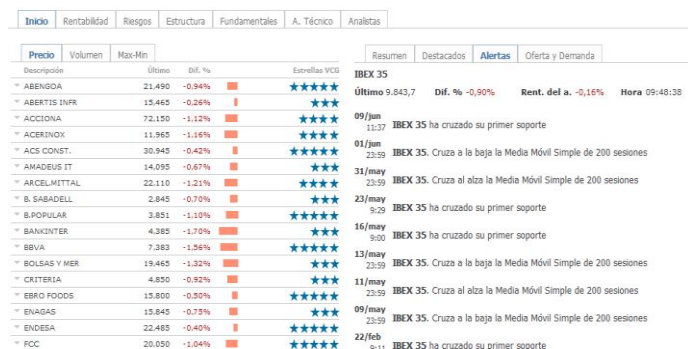

ALERTAS. Muestra un histórico de alertas que se generan de forma automática sobre el activo seleccionado.

Los avisos informan acerca de cuándo se ha producido en dicho activo un volumen muy alto, un indicador determinado es alcista, si la cotización ha cruzado la media móvil de 15 sesiones, etc. En el ejemplo, el símbolo del cual se visualizan estas notificaciones es IBEX35.

Inicio	Rentabilidad	Riesgos	Estructura	Fundamentales	A. Técnico	Analistas
--------	--------------	---------	------------	---------------	------------	-----------

Precio	Volumen	Max-Min	Último	Dif. %	Estrellas VCB
ABENGOA	21.490	-0.94%	15.475	-0.19%	★★★★★
ABERTIS INFR	72.060	-1.25%	11.980	-1.03%	★★★★★
ACCIONA	30.990	-0.27%	14.070	-0.85%	★★★★★
ACERINOX	22.125	-1.64%	2.945	-0.70%	★★★★★
ACS CONST.	3.851	-1.10%	4.390	-1.59%	★★★★★
AMADEUS IT	7.392	-1.44%			★★★★★

OFERTA Y DEMANDA. En esta solapa el usuario puede ver la profundidad del activo seleccionado en la lista de valores.

RENTABILIDAD

Esta sección facilita información referente a la rentabilidad de los valores que componen un índice determinado. El usuario puede acceder en cualquier momento a la información de otro tipo haciendo clic sobre la solapa de la categoría correspondiente (Riesgos, Estructura etc.).

Inicio	Rentabilidad	Riesgos	Estructura	Fundamentales	A. Técnico	Analistas
--------	--------------	---------	------------	---------------	------------	-----------

Resumen	Dividendos	Rendimientos
---------	------------	--------------

Descripción	Dif. %	Rent. del año
ABENGOA	-0.94%	16.95%
ABERTIS INFR	-0.16%	15.05%
ACCIONA	-1.12%	38.51%
ACERINOX	-1.07%	-7.39%
ACS CONST.	-0.24%	-9.27%
AMADEUS IT	-0.81%	-10.24%
ARCEL MITTAL	-1.16%	-17.19%
B. SABADELL	-0.21%	-1.11%
B. POPULAR	-1.18%	2.81%
BANKINTER	-1.59%	6.86%
BBVA	-1.37%	0.78%
BOLSAS Y MER	-1.12%	14.21%
CRITERIA	-0.92%	25.78%
EBRO FOODS	-0.47%	1.39%
ENAGAS	-0.69%	6.30%
ENDESA	-0.38%	19.66%
FCC	-0.99%	5.89%
FERROVIAL	-0.07%	17.48%
GAMESA	-2.33%	5.48%
MAPA MATHIAS	-0.94%	77.11%

Resumen	Dividendos	Comparativas	Estacionalidad
---------	------------	--------------	----------------

ABENGOA
Último 21,490 Dif. % -0,94% Rent. del a. 16,95% Hora 09:48:20

ABG.MC

nov 2015 jun 2016

Rentabilidad Mensual

Año Anterior Año Corriente

Listado de valores

- Resumen
- Dividendos
- Rendimientos

Detalle de un activo seleccionado

- Resumen
- Dividendos
- Comparativas
- Estacionalidad

RESUMEN

Resumen	Dividendos	Rendimientos
---------	------------	--------------

Descripción	Dif. %	Rent. del año
ABENGOA	-0,94%	16,95%
ABERTIS INFR	-0,16%	15,05%
ACCIONA	-1,12%	38,51%

DIVIDENDOS

Resumen	Dividendos	Rendimientos
---------	------------	--------------

Desc.	DPA	Rent. div.	P. out
ABENGOA	0,19	0,88%	7,98%
ABERTIS INFR	0,59	3,79%	59,77%
ACCIONA	3,01	4,17%	97,47%

RENTIMIENTOS

Resumen	Dividendos	Rendimientos
---------	------------	--------------

Desc.	Rent. 1 sem.	Rent. 1 m.	Rent. 52 sem.	Rent. 5 a.
ABENGOA	-0,46%	1,99%	30,15%	28,91%
ABERTIS INFR	-0,58%	-1,74%	28,42%	22,46%
ACCIONA	-0,82%	-5,75%	13,94%	-28,26%

Además de estos datos referentes a los símbolos que forman el listado, independientemente de la solapa en la que nos encontremos (Resumen, Dividendos o Rendimientos), se pueden obtener análisis más detallados sobre rentabilidad.

RESUMEN. Si no se selecciona ningún símbolo en el listado de valores, la información que se facilita en esta solapa será referente a su índice.

En primer lugar se representa la evolución de la cotización del índice.

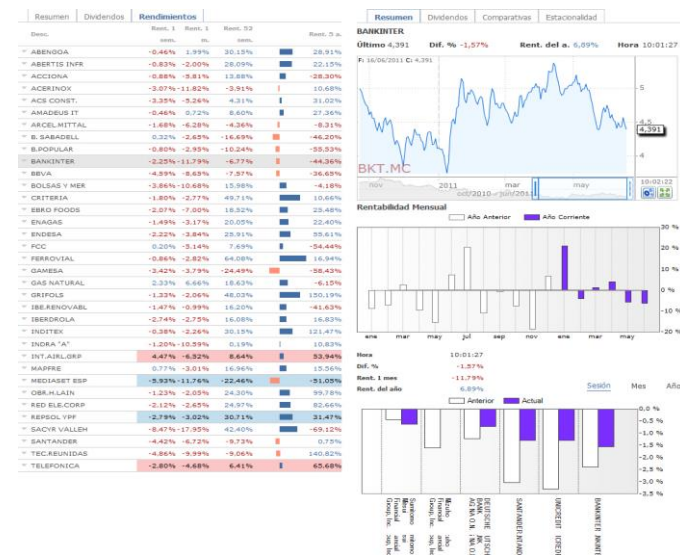

- El gráfico se puede maximizar pulsando el botón situado bajo la escala de precios.
- Pulsando sobre el botón se puede cambiar el tipo y unidad de compresión, la representación gráfica y escala.

A continuación se visualiza una comparativa de la rentabilidad (por meses) en el año corriente y anterior.

En tercer lugar, se representa una comparativa de la rentabilidad por sectores, para la sesión actual y anterior. Si se desea ver dicha comparativa para el mes o año, solo hay que hacer clic sobre la opción correspondiente.

Sesión Mes Año

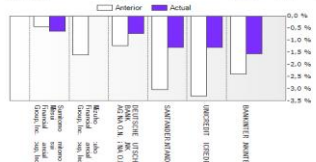

En este último caso, si se ha seleccionado algún valor del listado, la comparativa se realiza entre este valor y otros pertenecientes al mismo sector.

REPSOL YPF	-2.45%	-2.69%	31.16%	31.92%
SACYR VALLEH	-8.29%	-17.79%	42.67%	-69.06%
SANTANDER	-3.62%	-5.94%	-8.98%	1.59%
TEC. REUNIDAS	-4.91%	-10.04%	-9.11%	140.69%
TELEFONICA	-2.53%	-4.42%	6.71%	66.15%

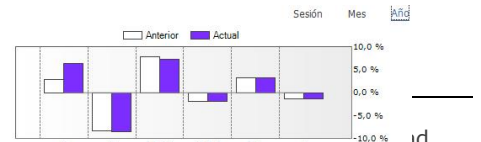

Inicio	Rentabilidad	Riesgos	Estructura	Fundamentales	A. Técnico	Analistas
Resumen	Dividendos	Rendimientos				
Desc.	SIFA	Reent. div.				P. out
ABENGOA	0.19	0.88%				7.98%
ABERTIS INFR	0.59	3.79%				59.77%
ACCIONA	3.01	4.15%				97.47%
ACERINOX	0.45	3.74%				90.00%
ACE CONST.	2.05	6.55%				49.94%
AMADEUS IT	0.00	0.00%				0.00%
ARCEL MITTAL	0.48	2.15%				44.13%
B. SABADELL	0.09	3.14%				34.09%
B. POPULAR	0.20	5.07%				45.10%
BANKINTER	0.23	5.27%				72.79%
BBVA	0.40	5.37%				35.58%
BOLSA Y MER	1.97	10.06%				102.92%
CRITERIA	0.25	5.18%				46.48%
EBRO FOODS	0.70	4.42%				27.56%
ENAGAS	0.78	4.89%				55.57%
ENDESA	1.03	4.54%				33.34%
FCC	1.43	7.08%				55.86%
FERROVIAL	0.52	6.14%				14.17%
GAMESA	0.00	0.00%				0.00%
GAS NATURAL	0.76	5.60%				60.74%
GRIFOLS	0.13	0.95%				23.68%
IBERDROLA	0.19	3.27%				36.44%
IBERDROLA	0.19	3.27%				36.44%
INDITEX	1.20	1.97%				43.17%
INDRA "A"	0.66	4.86%				56.03%
INT. AIRL. GRP	N/A	N/A				N/A
MARRE	0.15	5.73%				46.81%
MEDIAS ET SP	0.18	3.14%				100.17%
OKI LAIN	0.43	1.75%				21.97%
RED ELEC. CORP	1.55	3.80%				50.14%
REPSOL YPF	0.43	1.94%				11.07%
SACYR VALLEH	0.00	0.00%				0.00%
SANTANDER	0.36	4.70%				37.70%
TEC. REUNIDAS	1.34	3.72%				70.16%
TELEFONICA	1.30	8.13%				57.96%

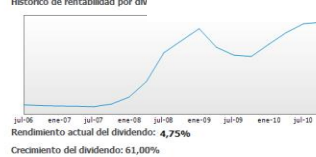

Rendimiento actual del dividendo: 4.75%

Crecimiento del dividendo: 61.00%

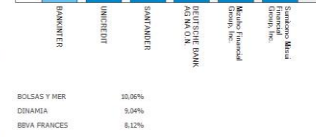
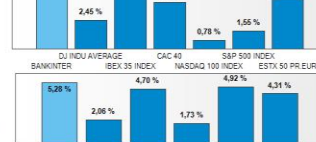

entre el dividendo abonado por acción (año anterior) y el precio de mercado. Se expresa en %, es decir, el resultado del cociente se multiplica por 100.

Crecimiento del dividendo. Expresa en % el crecimiento del dividendo en el último año.

Comparativa del rendimiento del dividendo. Para cada uno de los índices más representativos, se muestra un promedio de los rendimientos de dividendos de todas las acciones que lo componen, mostrándose en un gráfico de barras el porcentaje correspondiente en cada índice.

De la misma forma, también se hace la comparativa del rendimiento por dividendo del valor seleccionado con otros pertenecientes al mismo sector.

Por último se visualizan las 3 empresas del índice que presentan mayor rendimiento del dividendo.

Inicio	Rentabilidad	Riesgos	Estructura	Fundamentales	A. Técnico	Analistas
Resumen	Dividendos	Rendimientos				
Desc.	SIFA	Reent. div.				P. out
ABENGOA	0.19	0.88%				7.98%
ABERTIS INFR	0.59	3.79%				59.77%
ACCIONA	3.01	4.15%				97.47%
ACERINOX	0.45	3.74%				90.00%
ACE CONST.	2.05	6.55%				49.94%
AMADEUS IT	0.00	0.00%				0.00%
ARCEL MITTAL	0.48	2.15%				44.13%
B. SABADELL	0.09	3.14%				34.09%
B. POPULAR	0.20	5.07%				45.10%
BANKINTER	0.23	5.27%				72.79%
BBVA	0.40	5.37%				35.58%
BOLSA Y MER	1.97	10.06%				102.92%
CRITERIA	0.25	5.18%				46.48%
EBRO FOODS	0.70	4.42%				27.56%
ENAGAS	0.78	4.89%				55.57%
ENDESA	1.03	4.54%				33.34%
FCC	1.43	7.08%				55.86%
FERROVIAL	0.52	6.14%				14.17%
GAMESA	0.00	0.00%				0.00%
GAS NATURAL	0.76	5.60%				60.74%
GRIFOLS	0.13	0.95%				23.68%
IBERDROLA	0.19	3.27%				36.44%
IBERDROLA	0.19	3.27%				36.44%
INDITEX	1.20	1.97%				43.17%
INDRA "A"	0.66	4.86%				56.03%
INT. AIRL. GRP	N/A	N/A				N/A
MARRE	0.15	5.73%				46.81%
MEDIAS ET SP	0.18	3.14%				100.17%
OKI LAIN	0.43	1.75%				21.97%
RED ELEC. CORP	1.55	3.80%				50.14%

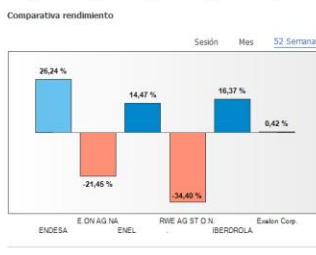

COMPARATIVAS. En el primer gráfico se permite comparar el rendimiento del valor seleccionado con el índice al que pertenece y cualquier otro activo.

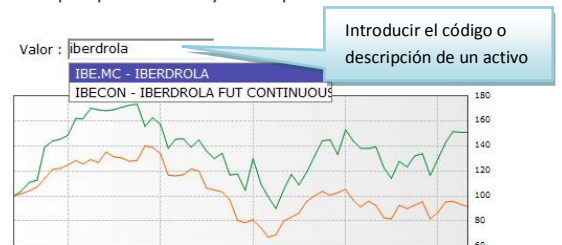

El siguiente gráfico es una comparativa del rendimiento (en la sesión actual, mensual o anual) de símbolo seleccionado con otros pertenecientes al mismo sector.

Inicio	Rentabilidad	Riesgos	Estructura	Fundamentales	A. Técnico	Analistas
Resumen		Dividendos	Rendimientos		Resumen	
Desc.	BPA	Rent. div.	P. out		Dividendos	
ABENGOA	0.19	0.89%	7.96%		Comparativas	
ABERTIS INFR	0.59	3.79%	59.77%		Estacionalidad	
ACCIONA	3.01	4.17%	97.47%			
ACERINOX	0.45	3.74%	90.00%			
ACS CONST.	2.05	6.57%	49.94%			
AMADEUS IT	0.00	0.00%	0.00%			
ARCELMITTAL	0.48	2.15%	44.13%			
B. SABADELL	0.09	3.14%	34.09%			
B. POPULAR	0.20	5.07%	45.10%			
BANKINTER	0.23	5.27%	72.79%			
BBVA	0.40	5.39%	35.58%			
BOLSA Y MER	1.97	10.08%	102.92%			
CRITERIA	0.25	5.17%	46.48%			
EBRO FOODS	0.70	4.42%	27.56%			
ENAGAS	0.78	4.89%	55.57%			
ENDESA	1.03	4.54%	33.34%			
FCC	1.43	7.08%	55.86%			
FERROVIAL	0.52	6.14%	14.17%			
GAMESA	0.00	0.00%	0.00%			
GAS NATURAL	0.76	5.59%	60.74%			
GRIFOLS	0.13	0.96%	23.68%			
IBERENOVABL	0.03	0.83%	27.78%			
IBERDROLA	0.19	3.27%	36.44%			
INDITEX	1.20	1.96%	43.17%			
INDRA "A"	0.66	4.86%	56.03%			
INT. AIRL. GRP	N/A	N/A	N/A			
MAPFRE	0.15	5.73%	46.81%			
MEDIASET ESP	0.18	3.14%	100.17%			
OBH. H. LAIN	0.43	1.75%	21.97%			

GAS NATURAL

Último 13,675 Dif. % -0,76% Rent. del a. 27,34% Hora 10:35:03

Año

Ene

Feb

Mar

Abr

May

Jun

Jul

Ago

Sep

Oct

Nov

Dic

2011

8,52

2,57

7,07

5,62

-1,50

4,39

N/A

N/A

N/A

N/A

N/A

N/A

2010

-2,16

-5,69

1,48

-3,78

-7,57

-0,04

16,10

-6,97

-8,38

-4,43

-1,05

8,98

2009

-3,73

-28,66

-15,59

17,59

5,71

2,13

5,26

11,61

3,04

-8,64

0,87

11,65

2008

-6,93

9,14

-2,93

-4,28

-3,43

-0,46

-13,78

-0,30

-17,63

-7,87

-16,95

-7,70

2007

3,43

5,57

10,46

5,53

18,13

3,61

-4,70

-7,91

1,39

7,19

-0,91

-6,30

2006

1,79

7,42

-6,51

1,03

-2,15

0,98

8,16

3,42

11,48

8,22

-1,02

-0,04

2005

-1,37

0,79

-0,78

0,85

3,34

7,06

2,70

-1,98

0,48

-5,92

1,73

3,01

2004

4,16

9,94

1,17

0,89

-3,52

-0,21

0,00

2,05

1,60

8,24

0,96

5,48

2003

2,94

-1,38

-15,84

11,96

0,49

1,14

-2,60

0,99

-2,25

0,18

5,34

11,16

2002

12,08

-3,07

-1,57

13,84

-10,80

-2,24

-10,17

4,22

-6,90

-1,34

11,49

-0,66

Media

1,87

-0,34

-2,26

4,72

-0,13

1,64

0,11

0,57

-1,91

-0,49

0,05

2,84

Todos los valores

Media

Enero

Febrero

Marzo

Abril

Mayo

Junio

Julio

Agosto

Septiembre

Octubre

Noviembre

Diciembre

RIESGOS

En esta página se pueden consultar variables bursátiles, tanto de carácter fundamental como de análisis técnico, las cuales miden el riesgo de un activo. A continuación se detalla qué información está disponible en esta sección:

Inicio	Rentabilidad	Riesgos	Estructura	Fundamentales	A. Técnico	Analistas
Estadísticos		Análisis Técnico	VaR		Resumen	
Descripción	VaR	Volatilidad 2 semanas	Vol. Relativo Vol. Medio		Análisis Técnico	
ABENGOA	-3,46	3,60%	-24,63% 24,130		Alertas	
ABERTIS INFR	-2,53	1,99%	-51,79% 16,165			
ACCIONA	-3,11	2,44%	13,47% 76,100			
ACERINOX	-2,04	1,93%	128,16% 13,830			
ACS CONST.	-2,22	2,08%	61,96% 33,570			
AMADEUS IT	-2,68	2,21%	-46,56% 14,545			
ARCELMITTAL	-2,79	2,11%	-26,97% 23,435			
B. SABADELL	-2,59	2,07%	3,65% 3,006			
B. POPULAR	-2,76	2,30%	37,10% 4,051			
BANKINTER	-3,51	2,95%	-41,32% 4,811			
BBVA	-3,00	2,50%	29,44% 8,199			
BOLSA Y MER	-2,71	2,44%	-24,25% 21,750			
CRITERIA	-2,09	1,35%	3,50% 5,070			
EBRO FOODS	-1,90	1,92%	-24,09% 17,370			
ENAGAS	-2,25	1,98%	8,71% 16,520			
ENDESA	-2,18	1,91%	-24,09% 17,370			
FERROVIAL	-2,25	1,98%	8,71% 16,520			
GAMESA	-2,25	1,98%	8,71% 16,520			
GRIFOLS	-2,25	1,98%	8,71% 16,520			
IBERENOVABL	-2,25	1,98%	8,71% 16,520			
IBERDROLA	-2,25	1,98%	8,71% 16,520			
INDITEX	-2,25	1,98%	8,71% 16,520			
INDRA "A"	-2,25	1,98%	8,71% 16,520			
INT. AIRL. GRP	-2,25	1,98%	8,71% 16,520			
MAPFRE	-2,25	1,98%	8,71% 16,520			
MEDIASET ESP	-2,25	1,98%	8,71% 16,520			
OBH. H. LAIN	-2,25	1,98%	8,71% 16,520			

BBVA

Último 7,452 Dif. % -0,64% Rent. del a. 1,53% Hora 10:38:37

VaR.

Bajo

Medio

Alto

Comparativas del VaR

Valor:

BBVA -2,9976 IBEX 35 -2,0188

Bajo

Medio

Alto

Volatilidad

Volatilidad 2,50

Volatilidad 52 semanas 3,33

ESTADÍSTICOS

Estadísticos	Análisis Técnico	VaR
Descripción	VaR	Volatilidad 2 semanas
ABENGOA	-3,46	3,60%
ABERTIS INFR	-2,53	1,99%
ACCIONA	-3,11	2,44%

ANÁLISIS TÉCNICO

Estadísticos	Análisis Técnico	VaR
Descripción	% al 1er soporte	Liquidez
ABENGOA	-8,39%	22,229
ABERTIS INFR	-1,42%	48,081
ACCIONA	-2,93%	25,847

VaR

Estadísticos	Análisis Técnico	VaR
Desc.	VaR	VaR m.
ABENGOA	-3,46	-15,21
ABERTIS INFR	-2,53	-11,31
ACCIONA	-3,11	-13,76

ESTACIONALIDAD. Se representa de forma numérica y gráfica, la **rentabilidad mensual**, del símbolo seleccionado, en los últimos 10 años.

La primera tabla resume la información de forma numérica. La última fila muestra la rentabilidad media por mes.

En la parte inferior, obtenemos la misma información pero representada gráficamente.

Para consultar la rentabilidad media por mes (gráficamente), basta con seleccionar la opción correspondiente.

Todos los valores					
Enero	Febrero	Marzo	Abril	Mayo	Junio
Julio	Agosto	Septiembre	Octubre	Noviembre	Diciembre

Listado de valores

- Estadísticos
- Análisis técnico
- VaR

Detalle de un activo seleccionado

- Resumen
- Análisis técnico
- Alertas

Descripción. Nombre del activo.

VaR. Valor en riesgo. Especifica el valor porcentual máximo que puede perderse en una sesión con un 95% de certeza. (Ver [glosario de términos](#)).

Vol. Relativo. Diferencia porcentual entre el volumen de la sesión actual y la media móvil del volumen de 15 sesiones.

Vol. Medio. Es el Volumen medio de las últimas 15 sesiones.

% al 1er soporte. Distancia % del cierre de la sesión anterior al primer soporte.

Liquidez. Facilidad para cerrar una posición o el inverso del coste que supone cerrar una posición debido a la falta de contrapartida suficiente.

Dinero 1er. límite. Indica la cantidad de dinero ofertado en promedio en el primer límite (primera posición de compra o de venta).

Se facilita información sobre el VaR en distintos intervalos temporales:

VaR. Valor en riesgo en un día cualquiera en el 95% de los casos.

VaR s. Valor en riesgo en una semana cualquiera en el 95% de los casos.

VaR m. Valor en riesgo un mes cualquiera en el 95% de los casos.

VaR a. Valor en riesgo un año cualquiera en el 95% de los casos.

VaR99/VaR99 s./VaR99 m./VaR99 a. Valor en riesgo en los diferentes intervalos temporales en el 99% de los casos.

Además de estos datos referentes a los símbolos que forman el listado, independientemente de la solapa en la que nos encontremos (Estadísticos, Análisis técnico o VaR), se pueden obtener un análisis más detallado sobre riesgos.

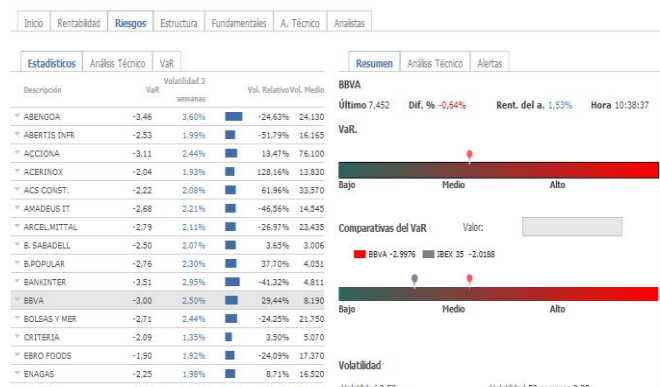

Volatilidad. Se analiza la volatilidad del activo en distintos espacios de tiempo (volatilidad de la sesión, mensual, anual e histórica).

Empresas con menor VaR. Se muestran las 4 empresas del índice que tiene menor riesgo.

Empresas con menor volatilidad. Se indican las 4 empresas del índice con menor volatilidad.

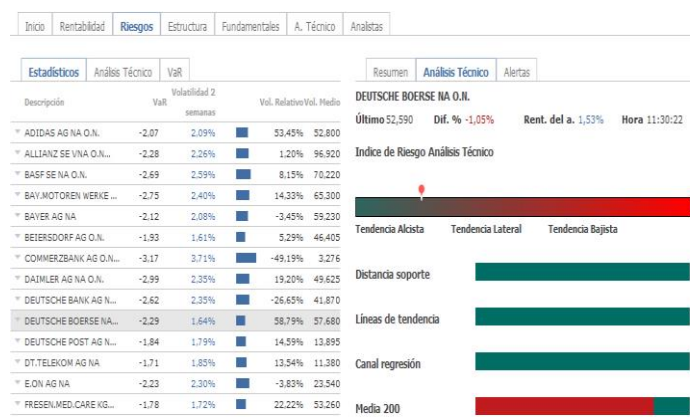

Cuando no existe peligro técnico, la barra aparecerá de color verde. En el ejemplo anterior, para Deutsche Boerse, no existe riesgo ni de cruzar una línea de tendencia, ni tampoco un soporte o canal de regresión.

En cuanto exista algún riesgo, en la barra se mostrará una parte de color rojo, y a medida que este riesgo aumenta, el color rojo va ocupando más espacio en la barra. Para Deutsche boerse existe riesgo de cruzar a la baja la media de 200. En la imagen derecha se puede ver el gráfico del valor donde se observa que la cotización está muy cerca de la media de 200 (línea roja).

RESUMEN. En la primera barra horizontal se puede medir el **VaR** del activo seleccionado. Se divide en 3 zonas: bajo, medio y alto. Cuanto menor sea el valor de esta variable, menor será también el riesgo del activo.

A continuación, se puede realizar una **comparativa del VaR** del valor seleccionado con el del Ibex35 y cualquier otro activo:

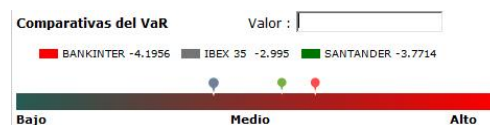

ANÁLISIS TÉCNICO. El usuario obtiene un resumen del riesgo técnico del activo seleccionado.

Índice de riesgo análisis técnico. Es un promedio de los diferentes riesgos técnicos (línea de tendencia, soporte, media 200, canal de regresión). La barra donde se representa el valor de éste índice se divide en 3 zonas (tendencia alcista, lateral y bajista) apareciendo una marca roja en el lugar donde se sitúa el índice del valor seleccionado.

Riesgos técnicos. Existen 4 riesgos técnicos: Distancia soporte. Riesgo de romper un soporte Líneas de tendencia. Riesgos de romper una línea de tendencia.

Canal regresión. Riesgo de romper un canal de regresión. Media 200. Riesgo de cruzar la media de 200.

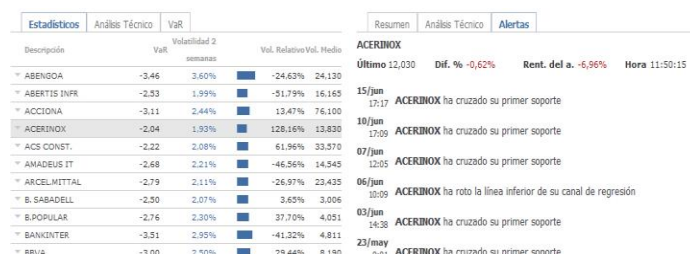
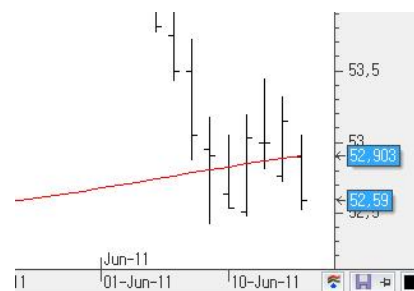

ALERTAS. Muestra un histórico de alertas que se generan de forma automática sobre el activo seleccionado.

Los avisos informan acerca de cuándo se ha producido en dicho activo un volumen muy alto, un indicador determinado es alcista, si la cotización ha cruzado la media móvil de 15 sesiones, etc. En el ejemplo el valor seleccionado es Acerinox.

ESTRUCTURA

Se facilita todo tipo de información acerca de la industria y sector al que pertenecen los valores del índice seleccionado.

Inicio	Rentabilidad	Riesgos	Estructura	Fundamentales	A. Técnico	Analistas
--------	--------------	---------	------------	---------------	------------	-----------

Composición	Máximos	Mínimos	Pendiente	Resumen	Velas Japonesas	Rotación
Descripción	Ponderación	Industria	Sector	Último 4,404	Dif. % -1,28%	Rent. del a. 7,21%
ABENGOA	5,59%	Industrial	Ingeniería y co.			
ABERTIS INFR	29,79%	Consumo no cicl.	Servicios comer.			
ACCIONA	16,33%	Industrial	Ingeniería y co.			
ACERINOX	43,45%	Materias primas	Acero/Hierro			
ACS CONST.	18,95%	Industrial	Ingeniería y co.			
AMADEUS IT	67,44%	Tecnología	Software			
ARCELMITTAL	37,34%	Materias primas	Acero/Hierro			
B. SABADELL	1,88%	Financiera	Bancos			
B. POPULAR	5,38%	Financiera	Bancos			
BANKINTER	1,09%	Financiera	Bancos			
BBVA	32,12%	Financiera	Bancos			
BOLSAS Y MER	1,02%	Financiera	Serv Finan div.			
CRITERIA	1,28%	Financiera	Serv Finan div.			
EBRO FOODS	6,92%	Consumo no cicl.	Alimentación			
ENAGAS	6,86%	Servicios	Gas			
ENDESA	4,35%	Servicios	Eléctricos			
FCC	7,36%	Industrial	Ingeniería y co.			
FERROVIAL	21,23%	Consumo no cicl.	Servicios comer.			
GAMESA	24,30%	Industrial	Componentes y a.			
GAS NATURAL	12,99%	Servicios	Gas			
GRIFOLS	23,74%	Consumo no cicl.	Farmacéuticas			
IBERDROLA	16,94%	Energía	Energía Fuentes.			
IBERDROLA	66,94%	Servicios	Eléctricos			
INDITEX	78,31%	Consumo cíclico	Minoristas			
INDRA "A"	32,01%	Tecnología	Ordenadores			
INT. AIRL. GRP	15,31%	Consumo cíclico	Aerolíneas			
MAPFRE	1,64%	Financiera	Seguros			
MEDIASET ESP	2,32%	Telecomunicac.	Medio			
OBH. I. LAIN	6,93%	Industrial	Ingeniería y co.			

COMPOSICIÓN

Composición	Máximos	Mínimos	Pendiente
Descripción	Ponderación	Industria	Sector
ABENGOA	5,59%	Industrial	Ingeniería y co.
ABERTIS INFR	29,79%	Consumo no cicl.	Servicios comer.
ACCIONA	16,33%	Industrial	Ingeniería y co.

MÁXIMOS

Composición	Máximos	Mínimos	Pendiente		
Descripción	% al máx. mes	% al máx. 52 sem.	% al máx. 5 años	% al máx. histórico	
▼ ABENGOA	14,33%	14,33%	72,23%	72,23%	
▼ ABERTIS INFR	5,31%	5,34%	18,61%	18,61%	
▼ ACCIONA	6,63%	12,46%	206,22%	206,22%	

MÍNIMOS

Composición	Máximos	Mínimos	Pendiente	
Descripción	% al mín. mes	% al mín. 52 sem.	% al mín. 5 años	% al mín. histórico
ABENGOA	-5,83%	-27,47%	-60,37%	-91,79%
ABERTIS INFR	-0,39%	-26,26%	-46,34%	-97,03%
ACCIONA	-1,38%	-31,99%	-31,99%	-94,38%

PENDIENTE

Composición	Máximos	Mínimos	Pendiente
Descripción	Resumen 52 semanas	P. regresión	
ABENGOA	2223		
ABERTIS INFR	1223		
ACCIONA	2123		

Además de estos datos referentes a los símbolos que forman el listado, independientemente de la solapa en la que nos encontremos (Composición, Máximos, Mínimos o Pendiente), se pueden obtener un análisis más detallado sobre estructura.

Listado de valores

- Composición
- Máximos
- Mínimos
- Pendiente

Detalle de un activo seleccionado

- Resumen
- Velas japonesas
- Rotación

Descripción. Nombre del activo.

Ponderación industria. El % que indica la participación del activo en el índice, en este caso Ibex35. Para su cálculo se toma la capitalización de mercado del valor y se divide por la capitalización de todo el conjunto (la suma de todas las capitalizaciones del mercado).

Industria. Tipo de industria a la que pertenece la empresa (materias primas, financieras etc.)

Sector. Sector al que pertenece (bancos, energías renovables etc.)

% al máx. mes. Distancia % entre el precio de cierre de la sesión anterior y el máximo del mes.

% al máx. 52 sem. Representa la distancia % entre el precio de cierre de la sesión anterior y el máximo de las últimas 52 semanas.

% al máx. 5 años. Distancia % entre el precio de cierre de la sesión anterior y el máximo de los últimos 5 años.

% al máx. histórico. Distancia % entre el precio de cierre de la sesión anterior al máximo del histórico.

% al mín. mes. Distancia % entre el precio de cierre de la sesión anterior y el mínimo del mes.

% al mín. 52 sem. Representa la distancia % entre el precio de cierre de la sesión anterior y el mínimo de las últimas 52 semanas.

% al mín. 5 años. Distancia % entre el precio de cierre de la sesión anterior y el mínimo de los últimos 5 años.

% al mín. histórico. Distancia % entre el precio de cierre de la sesión anterior y el mínimo del histórico.

Resumen 52 semanas. Patrón descriptivo sobre la evolución de cada activo en las últimas 52 semanas (próximamente).

P. Regresión. Se resume de forma gráfica su pendiente de regresión (se refiere a la pendiente de la línea de regresión de un canal). En el [glosario de término](#) se pueden consultar los criterios establecidos para la representación de la pendiente de regresión.

RESUMEN. En primer lugar, tenemos un diagrama de sectores donde se muestra una comparativa del rendimiento y volumen. La **amplitud** del sector representa el volumen negociado. Según el **color** del sector (azul, naranja o blanco) sabemos si el rendimiento de la industria, sube, baja o se mantiene con respecto al periodo anterior, en este ejemplo, con respecto al cierre de la sesión anterior. También se puede obtener esta comparativa para el mes o último año, pulsando sobre la

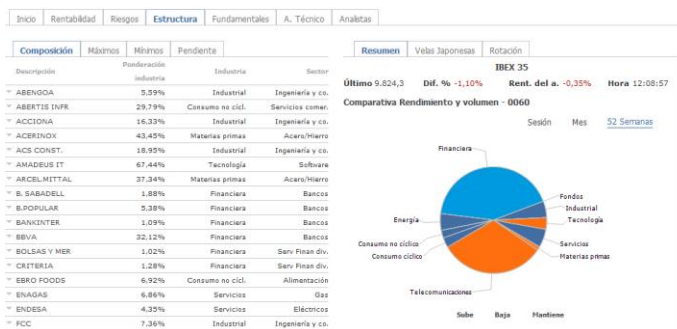

opción correspondiente.

Sesión Mes 52 Semanas

Cuando se selecciona un símbolo del listado, la comparación se realizará entre empresas de la misma industria (energía, industria, telecomunicaciones etc.). Como se ve en la siguiente imagen, al seleccionar Bankinter, la comparativa se realiza entre diferentes empresas del sector Bancos.

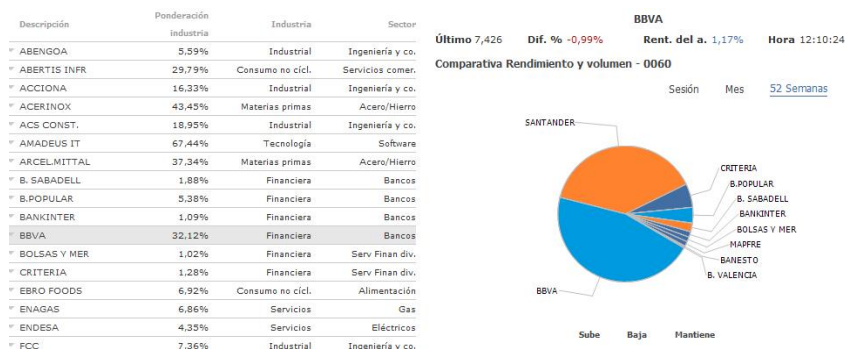

VELAS JAPONESAS. Se facilita el histórico de los últimos patrones de velas en el mercado o valor seleccionado.

Como se puede ver en la imagen, para Abengoa, además de aparecer el nombre de la figura que se ha formado, se visualiza la formación gráfica y la fecha en la que tuvo lugar. En el [glosario de términos](#) es posible consultar la descripción de cada uno de los patrones de velas.

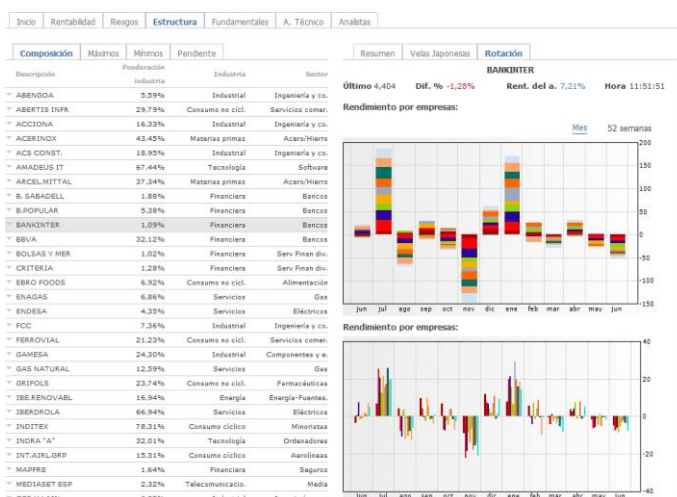

ROTACIÓN. Se representa gráficamente información sobre el rendimiento por industria o por empresas, dependiendo del símbolo seleccionado. Se puede consultar por meses o por años. Para cada periodo se representan una barra donde cada color se identifica con una industria o valor (depende de si se ha seleccionado el índice o algún valor del listado).

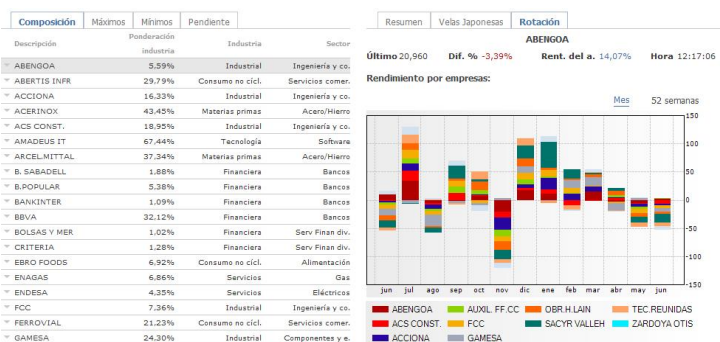
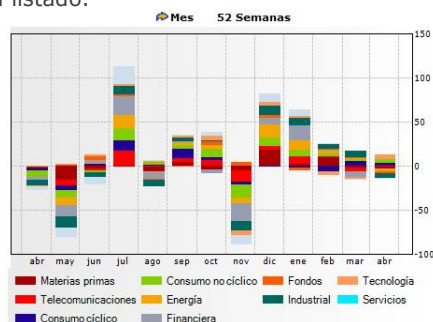

En el caso de seleccionar un valor, este análisis se hace por empresas de la misma industria.

En la imagen derecha vemos que el símbolo seleccionado en el listado es Abengao. Es por esto que la comparativa se realiza entre empresas de esa industria (industrial).

La gráfica que se encuentra en la parte inferior también representa por meses o por años el rendimiento, pero en esta ocasión, de forma individual para cada industria/empresa.

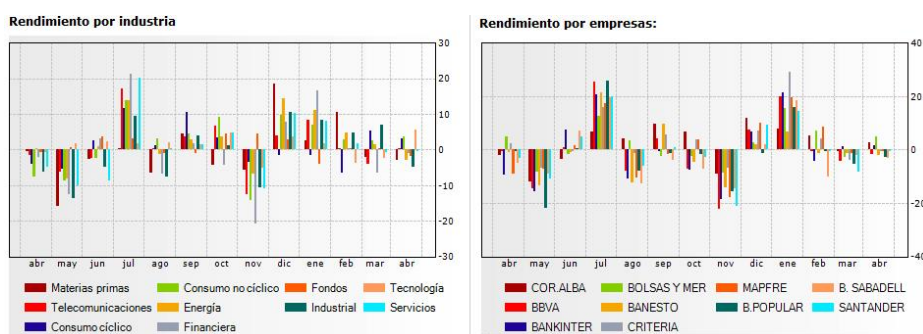

De esta forma podemos ver rápidamente, en qué mes y qué industria ha tenido mayor o menor rendimiento (positivo o negativo) durante el último año.

FUNDAMENTALES

Esta sección hay disponible gran cantidad de datos económicos y financieros sobre las distintas empresas. Esta información es muy valiosa para determinar los puntos fuertes y débiles de las mismas (solidez financiera, liquidez etc.).

Inicio	Rentabilidad	Riesgos	Estructura	Fundamentales	A. Técnico	Analistas
Rendimiento	Márgenes	Retorno				
Descripción	Precio/Benef.	EV/OIBDA	Rent. dividendo			
ABENGOA	8.82	9.52	0.91%			
ABERTIS INFR.	15.59	10.90	3.82%			
ACCIONA	23.21	2.71	4.20%			
ACERINOX	24.06	11.19	3.74%			
ACS CONST.	7.58	5.25	6.59%			
AMADEUS IT	42.33	13.98	0.00%			
ARCELMITTAL	21.50	6.09	2.16%			
B. SABADELL	10.75	3.18	3.17%			
B. POPULAR	8.81	4.73	5.12%			
BANKINTER	13.73	5.72	5.30%			
BBVA	6.60	1.65	5.33%			
BOLSAS Y MER	10.11	5.39	10.18%			
CRITERIA	8.68	31.11	5.36%			
EBRO FOODS	6.18	9.43	4.46%			
ENAGAS	11.28	9.08	4.93%			
ENDESA	7.24	3.50	4.61%			
FCC	7.79	8.05	7.17%			
FERROVIAL	2.30	1.74	6.16%			
GAMISA	28.41	7.06	0.20%			
GAS NATURAL	10.83	2.66	5.61%			
GRIFOLS	24.61	13.67	0.94%			
IBERDROLA	33.39	9.22	0.83%			
IBERDROLA	11.07	4.45	3.29%			
INDITEX	21.87	0.80	1.97%			
INDRA "A"	11.49	7.21	4.87%			
INT-ARLGRP	N/A	N/A	N/A			
MAPFRE	8.06	4.62	5.81%			
MEDIASET ESP	31.87	6.29	1.16%			
ORIALAIN	12.54	0.66	1.75%			
REP. DE CTREP	13.04	9.11	3.86%			

Listado de valores

- Rendimiento
- Márgenes
- Retorno

Detalle de un activo seleccionado

- Resumen

Descripción. Nombre del activo.
Precio/Benef (PER). Relación entre el valor de mercado y el beneficio total de la misma (anual).
EV/OIBDA. Ratio entre el valor de la empresa (EV) y el beneficio

RENDIMIENTO

Rendimiento	Márgenes	Retorno	
Descripción	Precio/Benef.	EV/OIBDA	Rent. dividendo
▼ ABENGOA	8,82	9,52	0,91%
▼ ABERTIS INFR	15,59	10,90	3,83%
▼ ACCIONA	23,18	2,71	4,21%

MÁRGENES

Rendimiento	Márgenes	Retorno	
Descripción	Margen bruto	Margen operativo	BAI/Ventas
☞ TELEFONICA	72,20%	26,67%	22,45%
☞ TEC.REUNIDAS	31,11%	5,61%	5,77%
☞ SANTANDER	79,48%	23,21%	40,45%

RETORNO

	Rendimiento	Márgenes	Retorno	
	Descripción	Retorno patrimonio	Retorno activos	Rot. activos
▼	AMADEUS IT	60,46%	8,70%	48,65%
▼	BOLSAS Y MER	32,66%	0,46%	0,93%
▼	TELEFONICA	32,23%	8,03%	49,32%

operativo antes de depreciación y amortización (OIBDA). Valoración anual.

Rent. dividendo. Rentabilidad del dividendo (anual). Dividendos cobrados por acción durante el periodo (año anterior), dividido por el precio de la acción al cierre de este periodo. Recoge la remuneración que recibe el inversor vía pago de dividendos.

Margen bruto. Beneficio bruto anual.

Margen operativo. Beneficio operativo sobre ventas (anual).

BAI/Ventas. BAI (bº antes de impuestos) dividido entre la cifra neta de ventas (anual).

Retorno patrimonio. ROE. Beneficio neto sobre patrimonio neto (anual). Rentabilidad financiera (bº después de intereses e impuestos/fondos propios).

Retorno activos. ROA. Beneficio neto sobre activo (anual). Rentabilidad económica (bº antes de intereses e impuestos/total activo neto).

Rot. activos. Rotación de activos (anual). Cifra de ventas/total activos. Interesa que su valor sea lo más elevado posible, ya que significa un buen aprovechamiento de los recursos disponibles.

Además de estos datos referentes a los símbolos que forman el listado, independientemente de la solapa en la que nos encontremos (Rendimiento, Márgenes, Retorno), se obtiene una comparativa entre diferentes activos, de las variables fundamentales más relevantes.

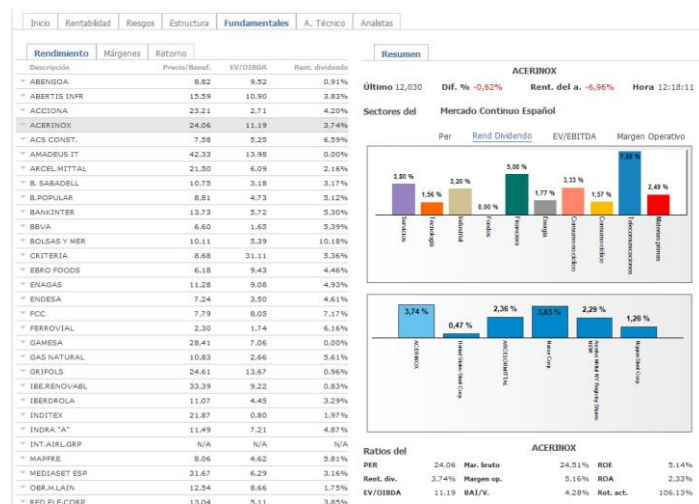

RESUMEN. En la parte superior tenemos por defecto una comparativa del PER de **cada sector del mercado continuo**, ya que el activo que tenemos seleccionado es el índice Ibex-35.

Para analizar otras sólo tenemos que hacer clic sobre la opción correspondiente.

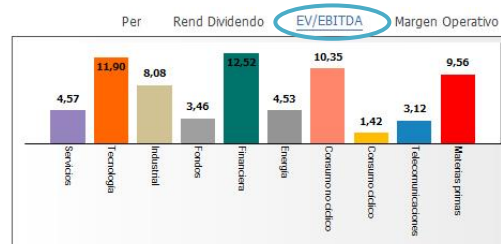

Principales índice internacionales. Se analiza el rendimiento de los índices internacionales más relevantes (ya que el símbolo activo es el índice Ibex-35). Si se selecciona algún símbolo del listado, la comparativa del rendimiento se realiza entre valores que pertenecen al mismo sector que dicho valor.

IBERDROLA	8,62%	3,15%	33,15%
CRITERIA	7,71%	2,22%	12,62%
B. POPULAR	6,57%	0,44%	3,27%
REPSOL YPF	6,45%	2,48%	82,11%
FCC	6,24%	0,91%	55,12%
B. SABADELL	5,92%	0,37%	2,96%
ACERINX	5,14%	2,33%	106,13%
ARCELMITTAL	4,41%	2,23%	59,60%
ACCIONA	3,06%	0,91%	30,25%
IBERDROLA	2,94%	1,50%	9,13%

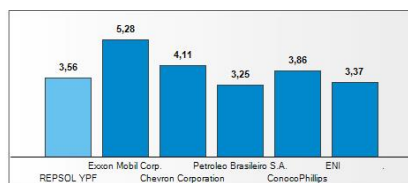

Ratios. Bajo el diagrama de barras, se muestran los ratios fundamentales más significativos para el activo seleccionado. En el caso siguiente, se puede ver que al seleccionar Endesa en la lista de valores, los datos que se visualizan se refieren a esta acción.

MAPFRE	11,97%	1,92%	2,73%
ENDESA	14,05%	5,43%	50,04%
INDRA "A"	17,90%	6,57%	88,16%
EBRO FOODS	22,65%	12,62%	58,99%

Ratios del	ENDESA
PER	7,24
Rent. div.	4,61%
EV/OIBDA	3,50
Mar. bruto	41,51%
Margen op.	16,45%
BAI/V.	18,54%
ROE	14,05%
ROA	5,43%
Rot. act.	50,04%

Todos los ratios que se indican se han descrito anteriormente en los apartados Rendimientos, Márgenes o Retornos.

A. TÉCNICO

Esta sección facilita información referente a los soportes y resistencias de los diferentes activos y el valor de diversos indicadores para éstos:

Inicio	Rentabilidad	Riesgos	Estructura	Fundamentales	A. Técnico	Análisis
Soportes/Res	Indicadores	Medias	Consensos Ind.	Resumen		
Descripción	2do soporte	1er. soporte	Último	1era resistencia	2da resistencia	
ABENGOA	18.800	19.875	21.140	24.130	24.621	
ABERTIS INFR	13.765	15.285	15.220	16.165	17.197	
ACCIONA	64.800	70.830	72.100	76.100	77.990	
ACERINOX	10.635	10.787	12.195	13.830	14.100	
ACS CONST.	27.619	30.615	31.450	33.570	34.500	
AMADEUS IT	13.000	13.750	14.080	14.545	15.920	
ARCEL MITTAL	20.355	21.775	22.385	23.435	25.304	
B. SABADELL	2.581	2.724	2.849	3.006	3.055	
B. POPULAR	3.421	3.770	3.857	4.051	4.182	
BANKINTER	3.731	4.360	4.410	4.811	5.240	
BBVA	6.662	6.754	7.466	8.190	8.769	
BOLSA Y MER	16.250	16.785	19.400	21.750	22.503	
CRITERIA	4.801	4.876	4.737	5.070	5.249	
EBRO FOODS	14.593	14.884	15.720	17.370	N/A	
ENAGAS	14.485	15.500	15.895	16.520	16.990	
ENDESA	20.265	21.670	22.355	23.670	24.355	
FCC	17.210	19.870	20.120	21.485	23.280	
FERROVIAL	7.171	8.077	8.489	8.921	9.216	
GAMESA	5.581	6.021	5.960	6.748	7.519	
GAS NATURAL	11.403	12.359	13.730	15.702	18.908	
GRIFOLS	12.120	13.180	13.340	14.490	17.091	
IBERDROLA	2.582	2.985	3.011	3.090	3.120	
IBERPAPER	5.760	6.411	5.947	6.517	6.727	

SOPORTES/RES

Soportes/Res	Indicadores	Medias	Consensos Ind.		
Descripción	2do soporte	1er. soporte	Último	1era resistencia	2da resistencia
▼ ABENGOA	18,800	19,875	21,095	24,130	24,621
▼ ABERTIS INFR	13,765	15,285	15,195	16,165	17,197
▼ ACCIONA	64,800	70,830	72,010	76,100	77,990















INDICADORES

Soportes/Res	Indicadores	Medias	Consensos Ind.		
Desc.		RSI	ADX	Ac. di.	Desv. est.
▼ ABENGOA		51,81	20,69	12.501.610,00	6,67
▼ ABERTIS INFR		45,44	9,65	184.324.654,00	4,12
▼ ACCIONA		46,22	12,71	18.571.961,00	6,03

MEDIAS

Soportes/Res	Indicadores	Medias	Consensos Ind.		
Descripción	Último	Media 15	Media 50	Media 100	Media 200
▼ ABENGOA	21,130	21,59	21,65	21,42	20,14
▼ ABERTIS INFR	15,235	15,70	15,74	15,19	14,36
▼ ACCIONA	72,170	73,55	75,17	72,83	65,22

CONSENSOS IND.

Soportes/Res	Indicadores	Medias	Consensos Ind.			
Desc.		MACD	Est. SK	RSI	AV200	Regresión
▼ ABENGOA						
▼ ABERTIS INFR						
▼ ACCIONA						

Listado de valores

- Soportes/Res
- Indicadores
- Medias
- Consensos Ind.

Detalle de un activo seleccionado

- Resumen

Descripción. Nombre del activo.

2do. soporte. Precio en el que se sitúa el 2º soporte más reciente del histórico.

1er. soporte. Precio en el que se sitúa el 1er soporte más reciente del histórico.

Último. Último precio negociado.

1era resistencia. Precio en el que se sitúa la 1ª resistencia más reciente del histórico.

2da resistencia. Precio en el que se sitúa la 2ª resistencia más reciente del histórico.

RSI. Valor del indicador RSI al cierre de la sesión anterior (14, 70, 30).

ADX. Valor del indicador ADX al cierre de la sesión anterior (14, 20).

Ac. di. Valor del indicador Accumulation/Distribution al cierre de la sesión anterior (calculado sobre la base de datos diaria desde 1/1/1999).

Desv. est. No es el que se obtiene de aplicar el indicador sino que se calcula la desviación estándar de las rentabilidades semanales de los 5 últimos años. En caso de no disponer de 5 años, se puede calcular con otro periodo inferior (mínimo 1 año).

Media 15. Valor de la m. móvil simple de 15 sesiones al cierre de la sesión anterior.

Media 50. Valor de la m. móvil simple de 50 sesiones al cierre de la sesión anterior.

Media 100. Valor de la m. móvil simple de 100 sesiones al cierre de la sesión anterior.

Media 200. Valor de la m. móvil simple de 200 sesiones al cierre de la sesión anterior.

Podemos ver la tendencia de distintos indicadores (MACD, Est. SK, RSI, AV200) para cada activo.

Además también se representa la pendiente de regresión (Regresión).

Para cada indicador, se dibuja una flecha cuya posición depende del valor de este (consultar [glosario de términos](#)).

Además de estos datos referentes a los símbolos que forman el listado, independientemente de la solapa en la que nos encontremos (Soportes/Res, Indicadores, Medias, Consensos Ind), se ofrece un análisis gráfico donde se muestra la evolución de la cotización en el último año (gráfico lineal), y también la de los indicadores RSI y Volumen.

Inicio	Rentabilidad	Riesgos	Estructura	Fundamentales	A. Técnico	Analistas
Soportes/Res	Indicadores	Medias	Consensos Ind.	Resumen		
Descripción	2do soporte	1er. soporte	Último	1era resistencia	2da resistencia	
ABENGOA	18.800	19.875	21.140	24.130	24.621	<div>IBEX 35</div> <div>Último 9.886,8 Dif. % -0,47% Rent. del a. 0,28% Hora 15:04:31</div> <div>Estocástico</div> <div>RSI - Índice de Fuerza Relativa</div> <div>MACD - Conver/Divergencia media móvil</div> <div>TRIX - Triple media móvil aplanaada</div> <div>MFI - Money Flow Index</div> <div>Acumulación Distribución</div> <div>Scomas y Resistencias</div> <div>Medias</div>
ABERTIS INFR	13.765	15.285	15.220	16.165	17.197	
ACCIONA	64.800	70.830	72.100	76.100	77.990	
ACERINOX	10.635	10.787	12.195	13.830	14.100	
ACS CONST.	27.619	30.615	31.450	33.370	34.500	
AMADEUS IT	13.000	13.750	14.080	14.545	15.920	
ARCEL MITTAL	20.355	21.775	22.385	23.435	25.304	
B. SABADEL	2.581	2.724	2.849	3.006	3.055	
B. POPULAR	3.421	3.770	3.857	4.051	4.182	
BANKINTER	3.731	4.360	4.410	4.811	5.240	
BBVA	6.662	6.754	7.466	8.190	8.769	
BOLSAS Y MER	16.250	16.785	19.400	21.750	22.503	
CRITERIA	4.801	4.876	4.737	5.070	5.249	
EBRO FOODS	14.593	14.884	15.720	17.370	N/A	
ENAGAS	14.485	15.500	15.895	16.520	16.990	
ENDESA	20.265	21.470	22.355	23.670	24.355	
FCC	17.210	19.870	20.120	21.485	23.280	
FERROVIAL	7.171	8.077	8.489	8.921	9.216	
GAMESA	5.581	6.021	5.960	6.748	7.519	
GAS NATURAL	11.403	12.359	13.730	15.702	16.908	
GRIFOLS	12.120	13.180	13.340	14.490	17.091	
IBERENOVABL	2.582	2.985	3.011	3.090	3.120	
IBERDROLA	5.730	5.911	5.947	6.212	6.327	

Como en todos los casos, si en lugar del índice se escoge algún valor del listado, se puede consultar la información gráfica para dicho activo.

ANALISTAS

En esta solapa hay disponible información facilitada por Visual Chart y aquellos contribuidores externos cuyo servicio haya contratado el usuario:

Inicio	Rentabilidad	Riesgos	Estructura	Fundamentales	A. Técnico	Analistas
--------	--------------	---------	------------	---------------	------------	-----------

Visual Chart	SEC	Visual Chart RSS News	Visual Chart News Network	CNMV	Bolsa Cash	CBursatil MC	ForexMarkets	Bolsa 10	Bolsacom Ibox	Bolsacom Analisis
Idet Nacional	Candlestick	Mogalef español	IdetT Internacional	Bolsacom Trading	CBursatil Emoción MC	CBursatil Elección MC	Decaimversiones			

Descripción	Estrellas VCG	Resumen	Consensos
ABENGOA	★★★★★		
ABERTIS INFR	★★★★★		
ACCIONA	★★★★★		
ACERINOX	★★★★★		
ACS CONST.	★★★★★		
AMADEUS IT	★★★★★		
ARCEL MITTAL	★★★★★		
B. SABADEL	★★★★★		
B. POPULAR	★★★★★		
BANKINTER	★★★★★	Último 4,439 Dif. % -0,49% Rent. del a. 8,06% Hora 15:10:53	
BBVA	★★★★★		
BOLSAS Y MER	★★★★★		
CRITERIA	★★★★★		
EBRO FOODS	★★★★★		
ENAGAS	★★★★★		
ENDESA	★★★★★		
FCC	★★★★★		
FERROVIAL	★★★★★		
GAMESA	★★★★★		
GAS NATURAL	★★★★★		
GRIFOLS	★★★★★		
IBERENOVABL	★★★★★		
IBERDROLA	★★★★★		

Cada canal ofrece un tipo de información facilitada por el contribuidor correspondiente.

VISUAL CHART

Visual Chart	SEC	Visual Chart RSS News	Visual Chart News Network	CNMV	Bolsacom Trading
Idet Nacional	Candlestick	Mogalef español	IdetT Internacional	Bolsacom Trading	

Descripción	Estrellas VCG
ABENGOA	★★★★★
ABERTIS INFR	★★★★★
ACCIONA	★★★★★

Además de estos datos referentes a los símbolos que forman el listado, independientemente del canal en el que nos encontremos, se ofrece un resumen de información relacionada con el índice o símbolo seleccionado (Resumen y Consensos).

RESUMEN. Para comprobar la evolución de otros indicadores como MACD, TRIX, tan sólo hay que pulsar sobre la descripción de cualquiera de ellos.

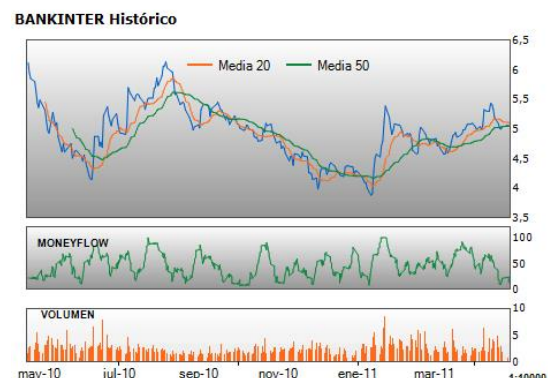

Lista de valores

Canales de información y recomendaciones que hay disponibles en la licencia del usuario:

- Visual Chart
- SEC
- Visual Chart News Network
- CNMV
- ...

Incluidos en cuota de conexión

Detalle de un activo seleccionado

- Resumen
- Consensos

Descripción. Descripción del valor.

Estrellas VCG. Estrellas de Visual Chart. Como máximo existen 5 estrellas, y para cada valor se asigna un número determinado en función de un rating calculado en Visual Chart. El número de estrellas depende del comportamiento que se espera en el valor a un año vista. Si un valor tiene por ejemplo 4 estrellas, es que su comportamiento es mejor que la media de los valores.

RESUMEN. En primer lugar se visualiza la evolución durante la sesión del símbolo seleccionado (formato lineal). También se puede consultar la evolución en el último mes, año o en el histórico. Solo hay que accionar sobre la opción deseada.

[Sesión](#) [Mes](#) [52 Semanas](#) [Histórico](#)

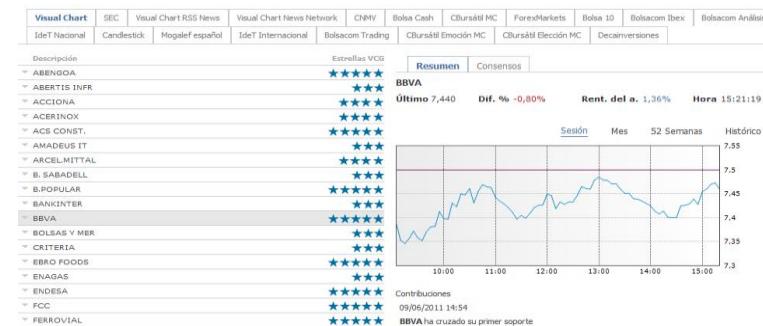

La línea horizontal representa el precio de cierre de la sesión anterior para dicho símbolo.

Contribuciones. Se visualizan los últimos eventos producidos en el símbolo seleccionado.

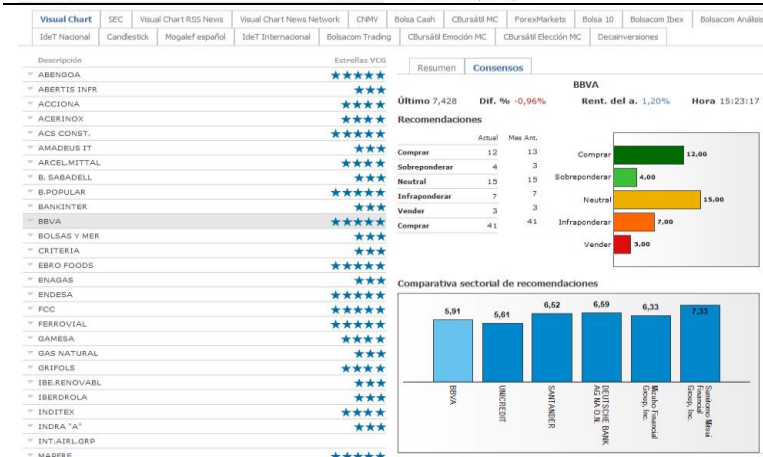

CONSENSOS. Recomendación de los analistas sobre la operativa en el valor seleccionado. Permite comparar las recomendaciones del mes actual con las del anterior.

Comparativa sectorial de recomendaciones

El valor que figura para cada acción del sector (p.e para Abengoa 6.50) es el resultado de una media ponderada:

$$\frac{\sum \text{Nº analistas recomendación} \times \text{factor}}{\sum \text{Nº analistas para cada recomendación}}$$

El factor depende del tipo de recomendación: Comprar (5), sobreponderar (3.75), neutral (2.5), infraponderar (1.75), vender (1).

Mercados

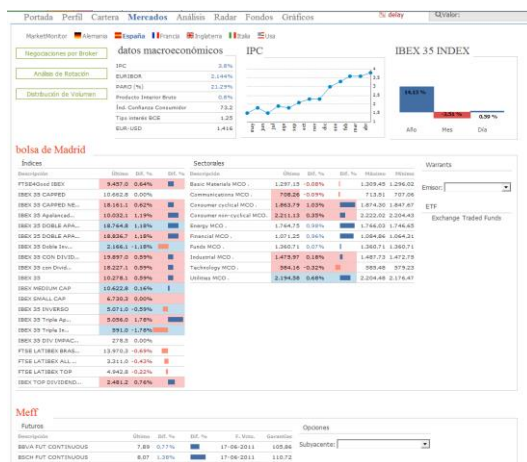

Desde esta página tenemos acceso a información financiera de los diferentes países (Alemania, España, Francia, Inglaterra, Italia, USA).

- [Indicadores macroeconómicos](#)
- [Análisis de Rotación](#)
- [Distribución de Volumen](#)
- [Principales índices del mercado](#)
- [Sectoriales](#)
- [Futuros y opciones](#)

En el caso de España, además también está disponible la siguiente información:

- [Negociaciones por broker/valor](#)
- [Warrants](#)
- [ETFs](#)

INDICADORES MACROECONÓMICOS

Entre los datos económicos y financieros que se ofrecen a través del portal Market Monitor, están disponibles los principales datos macroeconómicos que reflejan el estado de la economía de un país. Para consultar a esta información, el usuario deberá pulsar sobre el país del cual se deseen obtener estos.



En esta ilustración, se están mostrando los datos macroeconómicos de España, que es el país seleccionado dentro de Europa. Al hacer clic sobre el nombre de cualquier indicador, se visualiza el gráfico que representa la evolución del mismo en los últimos meses. En la siguiente imagen se refleja la evolución del IPC en España.

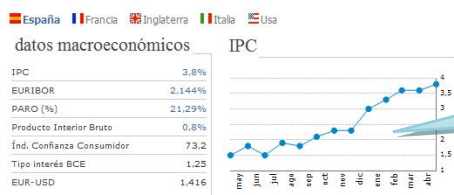

Al hacer clic sobre cualquiera de los datos macroeconómicos, se puede ver la evolución en el último año.

ANÁLISIS DE ROTACIÓN

El usuario puede obtener un análisis gráfico sobre el volumen monetario negociado y el rendimiento de cada sector de un mercado concreto. Para consultar esta información es necesario hacer clic sobre cualquier país (dentro de la sección Mercados) y pulsar sobre la opción **Análisis de Rotación**.

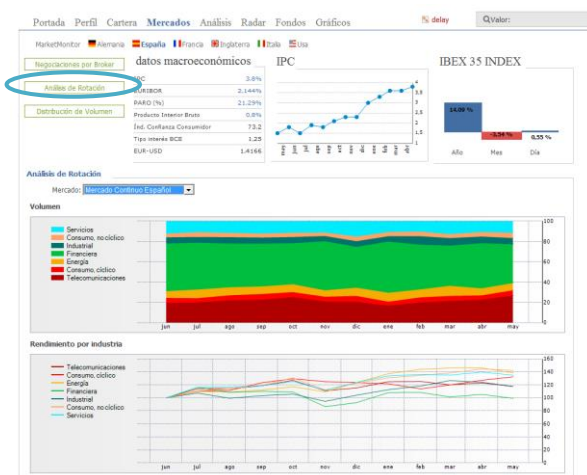

En la imagen se muestra el análisis de rotación del mercado español. Se puede consultar este análisis para cualquier otro mercado, sólo es necesario seleccionarlo en el desplegable **Mercado**.



Volumen Como se ve en la imagen anterior, cada franja de color corresponde a un sector determinado. En la parte izquierda se puede consultar el color asignado a cada uno de ellos (Servicios, Financiera, Telecomunicaciones etc.).

En el eje de abscisas se visualiza el tiempo considerado (último año). En el eje de coordenadas se muestran los volúmenes monetarios, desde 0 hasta 100, en intervalos de 20. La información se representa en escala de 1000, por tanto el intervalo completo es de 0 a 100.000€.

Mediante esta gráfica, podemos ver en un simple golpe de vista, una comparativa de la evolución que ha tenido el volumen monetario negociado en cada sector durante el último año.

Rendimiento por industria Se visualiza una comparativa del rendimiento de cada industria (Telecomunicaciones, Energía, etc.).

En el eje de abscisas se visualiza el tiempo considerado (último año). En el eje de coordenadas se muestran los niveles de rentabilidad, partiendo de 0, en intervalos de 20. **La información está en base 100.**

Para cada industria se representa la evolución del rendimiento (7 líneas). En la parte izquierda del gráfico se puede ver a qué industria corresponde cada línea en función del color de ésta.

De esta forma, podemos ver en un golpe de vista, una comparativa de la evolución que ha tenido el rendimiento de cada industria durante el último año.

DISTRIBUCIÓN DE VOLUMEN

Mediante esta opción el usuario obtendrá un análisis gráfico de las 9 empresas (de cualquier índice) que más volumen efectivo de contratación han tenido durante la sesión y en los últimos 30 días. Para consultar esta información es necesario hacer clic sobre cualquier país (dentro de la sección **Mercados**) y pulsar sobre la opción **Distribución de Volumen**.

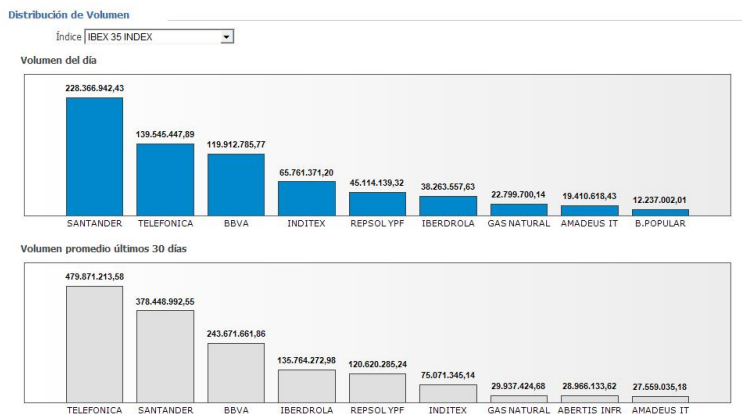

En la imagen se muestra la distribución de volumen del Ibex35. Se puede consultar este análisis para cualquier otro índice, sólo es necesario seleccionarlo en el desplegable **Índice**.

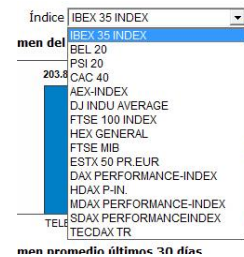

Las empresas se muestran en orden descendente, según el **volumen efectivo negociado**.

En el caso del volumen del día, la acción que más volumen ha tenido durante la sesión hasta el momento ha sido Santander (228.366.942,43 €) y la que menos B. Popular (12.237.002,01 €).

En el caso del volumen medio en los últimos 30 días, la empresa que más volumen monetario ha negociado ha sido Telefónica (479.871.213,58 €) y la que menos Amadeus IT (27.559.036,18 €).

PRINCIPALES ÍNDICES DEL MERCADO

A través de la página Mercados, se facilita rápido acceso a cualquier tipo de información ([rentabilidad](#), [riesgos](#), [datos fundamentales](#), etc.) sobre los valores que forman parte de los principales índices bursátiles.

Para acceder a éstos, el usuario deberá pulsar en primer lugar sobre el mercado deseado, y a continuación hacer clic sobre el índice.



Para el ejemplo, podemos ver en la ilustración, que se ha seleccionado España, por lo tanto se muestran los índices más importantes de Bolsa de Madrid. La información disponible en esta página acerca de cada índice es la siguiente:

Descripción. Denominación del índice.

Último. Último precio de cotización.

Dif. %. Diferencia porcentual con respecto al cierre de la sesión anterior.

Para acceder a los datos bursátiles de los valores que componen un determinado índice, es necesario hacer clic sobre la descripción de éste.



SECTORIALES

Para consultar los índices sectoriales de un determinado mercado, y tener todo tipo de información bursátil acerca de las empresas que componen cada uno, el usuario deberá pulsar sobre el país, y a continuación hacer clic sobre la descripción del índice sectorial.



Para cada índice se visualizan los siguientes datos:

Descripción. Denominación del índice.

Último. Último precio de cotización.

Dif. %. Diferencia % con respecto al cierre de la sesión anterior.

Mínimo. Valor mínimo de la sesión.

Máximo. Valor máximo de la sesión.

Para acceder a los datos bursátiles de los valores que componen un determinado índice sectorial, es necesario hacer clic sobre la descripción de éste.



Basic Materials MCO. Incluye las empresas de recursos básicos como papeleras, mineras y metalúrgicas, así como las empresas químicas.

Comunicaciones MCO. Incluye las empresas que proveen de servicios de telefonía tanto fija como inalámbrica.

Consumer cyclical MCO. Forman parte de este sector las empresas que comercializan bienes de consumo no necesario, y cuyo consumo está directamente relacionado con los periodos de bonanza económica. Dentro de este sector se incluyen las industrias del ocio y del lujo.

Consumer non-cyclical MCO. En este sector se encuentran las empresas que comercializan bienes de consumo necesarios, cuyo consumo no depende de la situación de la economía. Dentro de este sector están las empresas alimentarias, supermercados y tabaquerías.

Energy MCO. En este sector están las empresas del carbón, el petróleo y el gas.

Financial MCO. Forman parte de este sector aquellas empresas que comercializan productos de inversión y/o ofrecen asesoramiento sobre inversiones.

Funds MCO. Empresas que pertenecen al sector de Fondos de inversión.

Industrial MCO. Se refiere a las industrias de la construcción, aeroespacial, maquinaria y de servicios industriales como transporte industrial o control de contaminación.

Technology MCO. Forman parte de éste índice aquellas empresas cuya industria destina un alto porcentaje de inversión en investigación y desarrollo (I+D) y que renuevan constantemente sus productos. Son las empresas relacionadas con la industria del hardware y del software.

Utilities MCO. Forman parte de este sector las empresas que distribuyen electricidad, gas o agua.

FUTUROS Y OPCIONES

Para consultar información bursátil sobre los productos derivados, el usuario deberá pulsar sobre el menú **Mercados**, a continuación hacer clic sobre cualquiera de los disponibles (Alemania, España, Inglaterra...).



Para obtener información sobre las distintas opciones, es necesario pulsar sobre el activo en el desplegable **Subyacente (Opciones)**. A modo de ejemplo, hemos seleccionado BBVA en el listado de opciones.

Opciones		
Yif. %	F. Vcto.	Garantías
,00%	17-06-2011	117,22
,00%	17-06-2011	116,98
,00%	17-06-2011	62,80
,53%	20-05-2011	1000,00
,53%	20-05-2011	1000,00

Para el ejemplo, podemos ver en la ilustración, que al estar en la solapa España, se muestran los principales futuros y opciones del mercado (MEFF).

Para cada futuro se visualiza la siguiente información:

Descripción. Denominación del futuro.

Último. Último precio de cotización.

Dif. %. Diferencia porcentual con respecto al cierre de la sesión anterior.

F. Vcto. Fecha en la que deja de cotizar el contrato vigente y se produce el cambio al nuevo contrato.

Garantías. Depósito solicitado en concepto de garantía (por contrato).

Para consultar información sobre los distintos vencimientos de cualquiera de los futuros que se visualizan, es necesario hacer clic sobre la descripción de éste.

Subyacente:	BBVA	Vencimiento:	2011/07/15	Tipo:	Todos	
Descripción	Hora	Último	Dif.	Dif. %	Fecha	F. vencimiento
JUL11 673 - C	17:25:17	1.12	0	0.00%	24/05/2011	15-07-2011
JUL11 745 - C	11:32:50	0.35	0	0.00%	15/06/2011	15-07-2011
JUL11 769 - C	13:12:00	0.17	0.01	6.25%	16/06/2011	15-07-2011
JUL11 793 - C	09:25:55	0.10	0.01	11.11%	16/06/2011	15-07-2011

La información facilitada sobre cada opción es la siguiente:

Descripción. Nombre con el que se identifica la opción:

BBV JUL11 673 - C

- BBV. Tres primeros caracteres del código del subyacente.
- MAY11. Mes y año (Mayo 2011).
- 673. Precio de Strike (precio pactado).
- C. Tipo de instrumento (P Put / C Call)

Hora. Hora en la que se ha producido la última actualización.

Último. Precio último de cotización.

Dif. Diferencia con respecto al cierre de la sesión anterior.

Dif. %. Diferencia porcentual con respecto al cierre de la sesión anterior.

Fecha. Última fecha de cotización.

F. Vencimiento. Fecha en la que vence la opción.

Es posible combinar diferentes filtros en función de los criterios disponibles:

Subyacente:	BBVA	Vencimiento:	2011/05/20	Tipo:	Todos
	ABENGOA		2011/06/17		Todos
	ABERTIS INFR		2011/07/15		Put
	ACCIONA		2011/09/16		Call
	ACERINOX		2011/12/16		20-05-2011
	ACS CONST.		2012/03/16		20-05-2011
	ANTENA3TV		2012/06/15		20-05-2011
	ARCEL MITTAL		2012/09/21		20-05-2011
	B. SABADELL		2012/12/21		
	B. POPULAR		2013/03/15		
	BANESTO		2013/06/21		
	BANKINTER		2013/09/20		
	BBVA		2013/12/20		

Subyacente: Si deseamos consultar las opciones de otro activo es preciso buscar el subyacente en este desplegable.
Vencimientos: Al visualizar las opciones de un subyacente, se muestran las del primer vencimiento, pudiendo seleccionar las de cualquier otro a través de este desplegable
Tipo: Permite elegir el tipo de opción que deseamos visualizar (Put o Call).

Al pulsar el botón **Consultar** se aplicarán los filtros establecidos.

Subyacente: IBEX 35 Vencimiento: 2011/05/20 Tipo: Put Consultar

Descripción	Hora	Último	Dif.	Dif. %	Fecha	F. vencimiento
IBX JUN11 11000 - P	14:07:26	377	-70	-15,66%	02/may/11	17-06-2011
IBX JUN11 10800 - P	13:22:58	293	-45	-13,31%	02/may/11	17-06-2011
IBX JUN11 10600 - P	12:57:44	215	-37	-14,68%	02/may/11	17-06-2011
IBX JUN11 10500 - P	13:26:58	180	-37	-17,05%	02/may/11	17-06-2011
IBX JUN11 10400 - P	13:15:00	155	-31	-16,67%	02/may/11	17-06-2011
IBX JUN11 10300 - P	14:29:02	125	-34	-21,38%	02/may/11	17-06-2011

WARRANTS

Para acceder a la información sobre los Warrants del mercado Español, será preciso pulsar sobre el menú **Mercados** y a continuación hacer clic sobre **España**.

Portada Perfil Cartera **Mercados** Análisis Radar Fondos Gráficos delay QValor:

MarketMonitor 🇪🇸 España 🇩🇪 Alemania 🇫🇷 Francia 🇬🇧 Inglaterra 🇮🇹 Italia 🇺🇸 Usa

Negociaciones por Broker Análisis de Rotación Distribución de Volumen

datos macroeconómicos

IPC 3.5%
 EURIBOR 2.140%
 PARO (%) 21.29%
 Producto Interior Bruto 0.8%
 Índ. Confianza Consumidor 74.3
 Tipo Interés BCE 1.25
 EUR-USD 1.4137

IPC

IBEX 35 INDEX

1.49 %
 -1.63 %
 -0.49 %

Año Mes Día

bolsa de Madrid

Índices

Descripción	Último	Dif.	Dif. %
FTSE4Good IBEX	9.138.2	-0.65%	
IBEX 35 CAPPED	10.377.2	0.00%	
IBEX 35 CAPPED NE...	17.487.3	-0.51%	
IBEX 35 Apalancad...	9.260.7	-0.91%	
IBEX 35 DOBLE APA...	17.343.6	-0.91%	
IBEX 35 DOBLE APA...	17.414.8	-0.91%	
IBEX 35 Doble Inv...	2.326.3	0.92%	
IBEX 35 CON DIVID...	19.149.4	-0.49%	
IBEX 35 con Divid...	17.539.6	-0.49%	
IBEX 35	9.884.2	-0.49%	
IBEX MEDIUM CAP	9.960.6	-0.88%	
IBEX SMALL CAP	6.332.9	-1.13%	

Sectoriales

Descripción	Último	Dif.	Dif. %	Máximo	Mínimo
Basic Materials MCO.	1.226.85	-0.41%		1.234.86	1.212.72
Communications MCO.	679.09	-0.06%		681.77	672.88
Consumer cyclical MCO.	1.793.22	-0.30%		1.806.59	1.772.88
Consumer non-cyclical MCO.	2.123.86	-1.14%		2.146.77	2.117.23
Energy MCO.	1.722.33	-0.07%		1.729.15	1.697.35
Financial MCO.	1.017.94	-0.67%		1.022.93	1.007.37
Funda MCO.	1.334.87	0.08%		1.334.87	1.334.87
Industrial MCO.	1.418.84	-1.09%		1.424.49	1.405.76
Technology MCO.	568.60	-1.21%		573.45	565.58
Utilities MCO.	2.168.21	-0.71%		2.180.75	2.155.57

Warrants

Emisor:

ETF

Excl:

Bankinter
 BNP Paribas
 Barclays
 Santander
 Banesto
 BBVA
 La Caixa
 Commerzbank
 Deutsche bank
 Jazztel
 Prisa
 Société Générale Effekten GMBH
 Société Générale

Como podemos ver en la imagen, hay distintas entidades emisoras.

Para consultar cualquiera de ellas, basta con accionar sobre el nombre de la misma.

A modo de ejemplo, seleccionaremos Bankinter.

En el listado de warrants tenemos la siguiente información para cada uno:

Descripción. Nombre con el que se identifica el warrant.

Último. Precio último de cotización.

Compra1. Precio ofertado en la primera posición de compra.

Venta1. Precio ofertado en la primera posición de venta.

Dif. Diferencia con respecto al cierre de la sesión anterior.

Dif. %. Diferencia porcentual con respecto al cierre de la sesión anterior.

Fecha. Última fecha de cotización.

Al seleccionar cualquiera de ellos (haciendo clic sobre la descripción) disponemos de más datos relevantes:

Subyacente							
Descripción	Último	Dif.	Dif. %	Máximo	Mínimo	Fecha	Hora
SANTANDER	7,564	-0,056	-0,73%	7,613	7,501	16/06	17:04

Warrant							
Descripción	Último	Compra1	Venta1	Dif. %	Fecha	Hora	
BKTR SAN 8.39 09/11 -P	0,57	0,57	0,59	1,79%	16/06	12:39	

Datos Técnicos			
Descripción	SANTANDER	Div	EUR
Tipo	Put	Emisor	Bankinter
Strike	8,39	F. vencimiento	15-09-2011
Ratio warr.	0,5	Paridad warr.	2,000000
Mercado	Mercado Continuo Español	Cód. ISIN	ES0613689JE2

Datos de cotización			
Vol. Implícita	42,97	Valor intrín.	0,41
Valor temp.	0,16	Días al vencim.	92
Theta	0,00	Delta	-63,41%
Vega	0,01	Gamma	0,23
Apalanc.	6,64	Rho	-0,01

Información sobre el Subyacente. (en el ejemplo Santander)

- **Último.** Último precio al que ha cotizado.
- **Compra1.** Precio que se oferta en la primera posición de compra.
- **Venta1.** Precio que se oferta en la primera posición de venta.
- **Dif. %.** Diferencia porcentual con respecto al cierre de la sesión anterior.
- **Fecha.** Fecha en la que ha cotizado por última vez.
- **Hora.** Hora en la que se ha producido la última negociación.

Información del warrant emitido. (en el ejemplo BKTR SAN 8.39 09/11-C)

- **Último.** Último precio al que ha cotizado.
- **Compra1.** Precio que se oferta en la primera posición de compra.
- **Venta1.** Precio que se oferta en la primera posición de venta.
- **Dif. %.** Diferencia porcentual con respecto al cierre de la sesión anterior.
- **Fecha.** Fecha en la que ha cotizado por última vez.
- **Hora.** Hora en la que se ha producido la última negociación.

Datos técnicos

- **Descripción.** Nombre con el que se identifica al warrant.
- **Tipo.** PUT o CALL.
- **Strike.** Precio de ejecución/acordado.
- **Ratio warr.** Ratio de un warrant u opción (inverso de la paridad). Indica la cantidad de activo subyacente a que da derecho cada warrant. De esta forma, si el ratio de un warrant sobre un activo subyacente es 0,50 significa que un warrant da derecho a comprar o vender media unidad de activo subyacente.
- **Mercado.** Mercado al que pertenece.
- **Div.** Moneda en la que cotiza.
- **Emisor.** Entidad que emite el warrant.
- **F. vencimiento.** Fecha en la que vence o deja de cotizar el warrant.
- **Paridad warr.** Indica el numero de warrants (también se utiliza en opciones) necesarios para adquirir una unidad de activo subyacente.
- **Cód. ISIN.** Identifica de forma unívoca el activo financiero a nivel internacional.

Datos de cotización

- **Vol. Implícita.** Indica la volatilidad implícita. Refleja las expectativas del mercado sobre la volatilidad del activo subyacente hasta la fecha de vencimiento del warrant. Se define como la velocidad y amplitud esperada de las variaciones del activo subyacente.
- **Valor Temp.** Valor temporal. Se obtiene mediante la diferencia entre el precio o prima del warrant y el valor Intrínseco.
- **Theta.** Mide la variación de una opción o warrant debido al paso del tiempo.
- **Vega.** Mide la sensibilidad a la volatilidad del subyacente del precio del warrant.
- **Apalanc.** También denominado efecto multiplicador. Mide el número de veces que puede replicarse la posición en acciones a través de la inversión en warrants. Se trata, por lo tanto, de una medida aproximada del efecto multiplicativo que puede tener la inversión en warrants frente a la inversión directa en acciones.
- **Valor intrín.** Es el valor que tendrá en un momento determinado si se ejerce el derecho que representa.
- **Días al vencim.** Número de días que falta para llegar a la fecha de vencimiento.
- **Delta.** Mide la variación que experimenta el precio ante variaciones en el precio del activo subyacente.
- **Gamma.** Este instrumento mide la velocidad de cambio de Delta.
- **Rho.** Sensibilidad del warrant a los tipos de cambio.

Como en el caso de las opciones, es posible combinar diferentes filtros en función de los criterios disponibles:

Perfil	Cartera	Mercados	Análisis	Radar	Fondos	Gráficos	delay
Introducir	Alemania	España	Francia	Inglaterra	Italia	USA	
Subyacente:	tef.mc	Emisor:	Bankinter	Tipo:	Todos	In/at/out the money:	Todos
	TEF.MC - TELEFONICA		Bankinter		Todos		
			BNP Paribas		Put		
			Barclays		Call		
			Santander				
			Banesto				
			BBVA				
			La Caixa				
			Commerzbank				
			Deutsche bank				
			Jaztel				
			Prisa				
			Société Générale Effekten GMBH				
			Société Générale				

Subyacente: Si deseamos consultar los warrants sobre un subyacente determinado es preciso buscarlo (introducir el código o descripción y pulsar Intro).

Emisor: Se puede localizar los warrants desde otro emisor, simplemente seleccionándolo en el desplegable.

Tipo: Permite elegir el tipo de warrants que deseamos visualizar (Put o Call).

In/at/out the Money: Se puede filtrar en función del precio.

- Un warrant de compra se encuentra *in the money* cuando el precio del activo es mayor que el de ejercicio, y de forma inversa para los warrants de venta.
- Un warrant se encuentra *at the money* cuando el precio de ejercicio coincide con el precio del activo.
- Un warrant de compra se encuentra *out of the money* cuando el precio del activo es menor que el de ejercicio, siendo de forma inversa para las opciones de venta. Cuando un warrant se encuentra out of the money todo su valor es temporal.

Al pulsar el botón **Consultar** se aplicarán los filtros establecidos.

Subyacente	TEF MC	Emisor	La Caixa	Tipo	Put	In/at/out the money	out the money	Consultar
Descripción	Último	Compr.	Venta	Dif.	Dif. %	Fecha		
CAIX TEF 14 06/11 - P	0.01	0.02	0.05	0	0.00%	15/06/2011		
CAIX TEF 14 08/11 - P	0.38	0.36	0.37	0	0.00%	20/08/2011		
CAIX TEF 15 06/11 - P	0.06	0.00	0.01	0	0.00%	04/04/2011		
CAIX TEF 14 08/11 - P	0.22	0.09	0.10	0	0.00%	25/01/2011		
CAIX TEF 14 12/11 - P	N/A	0.72	0.73	0	0.00%	01/01/0001		
CAIX TEF 15 06/11 - P	N/A	0.00	0.01	0	0.00%	01/01/0001		
CAIX TEF 15 09/11 - P	N/A	0.26	0.27	0	0.00%	01/01/0001		
CAIX TEF 15 09/11 - P	N/A	0.19	0.20	0	0.00%	01/01/0001		
CAIX TEF 14 06/11 - P	N/A	0.00	0.01	0	0.00%	01/01/0001		
CAIX TEF 14 09/11 - P	N/A	0.13	0.14	0	0.00%	01/01/0001		
CAIX TEF 14 06/11 - P	N/A	0.00	0.01	0	0.00%	01/01/0001		
Subyacente								
Descripción	Último	Dif.	Dif. %	Máximo	Mínimo	Fecha		
TELEFONICA	14.050	0.030	0.19%	14.090	13.855	16/06	17:29	
Warrant								
Descripción	Último	Compr.	Venta	Dif.	Dif. %	Fecha		
CAIX TEF 14 06/11 - P	0.01	0.02	0.05	0.00%	0.00%	15/06	09:18	
Datos Técnicos								
Descripción	TELEFONICA	Div			EUR			
Tipo	Put	Emisor			La Caixa			
Strike	14.00	F. vencimiento			17-06-2011			
Ratio war.	0.5	Paridad war.			2.000000			
Mercado	Mercado Continuo Español		Cód. ISIN	ES0413010488				
Datos de cotización								
Vol. Implícita	12.50		Valor intrín.	0.00				
Valor temp.	0.01		Días al vencim.	1				
Theta	-0.01		Delta	-32.94%				
Vega	0.00		Gamma	3.45				
Apalanc.	802.25		Rho	0.00				

ETFs

Para acceder a la información sobre los ETFs del mercado español, será preciso pulsar sobre el menú **Mercados** de Market Monitor, y una vez aquí, ir a la **España**. Haciendo clic sobre **Exchange Traded Funds** se visualiza el listado de ETFs.

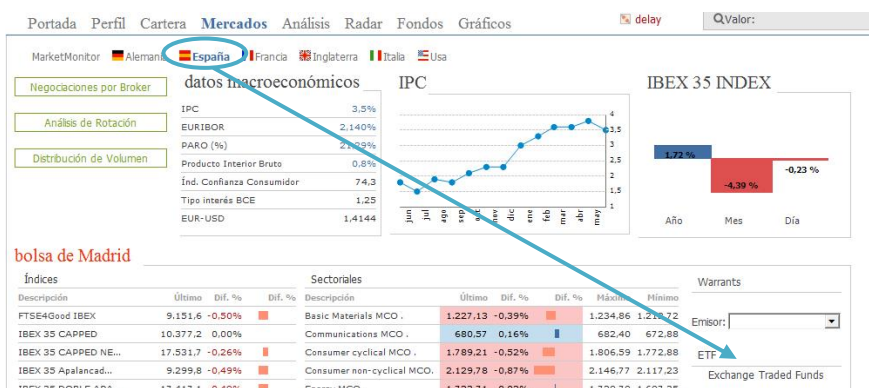

La información disponible sobre cada ETF es la siguiente:

- o **Descripción.** Nombre del ETF.
- o **Último.** Último precio al que ha cotizado.
- o **Dif. %.** Diferencia porcentual con respecto al cierre de la sesión anterior.
- o **Volumen.**
- o **Máximo.** Valor máximo de la sesión.
- o **Mínimo.** Valor mínimo de la sesión.

NEGOCIACIONES POR BROKER/VALOR

Market Monitor ofrece, para el mercado español, un análisis detallado sobre las negociaciones realizadas por una determinada agencia, o bien las agencias que han negociado un determinado valor. Esta información se encuentra dentro del menú **Mercados**, dentro de **España**. Para consultar la estadística de agencias/valores es preciso pulsar sobre **Negociaciones por Broker**.





Pulsar sobre el botón **Refrescar** para disponer de la información actualizada al momento.

Podemos establecer filtros para consultar la información que deseamos obtener en cada momento:

- [Negociaciones de un valor](#)
- [Agencias que más negocian un valor](#)
- [Negociaciones de una agencia](#)
- [Valores más negociados por una agencia](#)

Negociaciones de un valor

Si queremos ver qué agencias han negociado un valor determinado, basta con teclear el código o parte del nombre de éste en la ventana **Valor**, y se realizará una búsqueda selectiva del mismo.

Una vez que lo tenemos seleccionado, pulsaremos **INTRO** para realizar la consulta:

Valor:

En este caso hemos seleccionado Telefónica, y como se ve en la tabla **Negociación del día**, se visualiza la lista de brokers que han negociado títulos de esta acción.

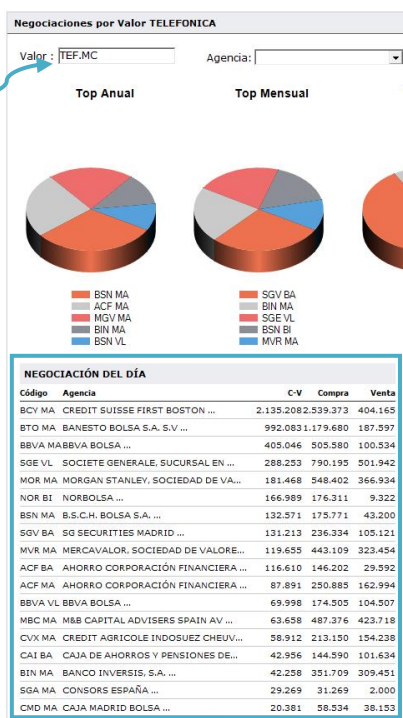

Se visualiza la siguiente información de las agencias que han negociado acciones del valor seleccionado:

Código. Código con el que se identifica en el sistema la agencia negociadora.

Agencia. Descripción.

C-V. Diferencia entre los títulos comprados y vendidos del valor seleccionado. Cuando la diferencia es negativa es debido a que las ventas han sido superiores a las compras.

Compra. Total de títulos comprados por la agencia.

Venta. Total de títulos vendidos por la agencia.

Al final del listado obtenemos el **volumen total negociado** hasta el momento.

BCY MA BARCLAYS BANK PLC, ... -100.524 36.831 137.355
MOR MA MORGAN STANLEY, SOCIEDAD DE VA... -143.127 21.453 164.580
MLC MA MERRILL LYNCH CAPITAL MARKETS ... -150.269 26.739 177.008
CVX MA CREDIT AGRICOLE INDOSUEZ CHEUV... -316.477 7.043 323.520

Volumen negociado: 4.026.685,00

Agencias que más negocian un valor

Cuando se consultan las [agencias que han negociado un determinado valor](#), en el informe se facilita un análisis detallado de los brokers que más negociaciones han realizado sobre éste activo, en diferentes intervalos de tiempo.

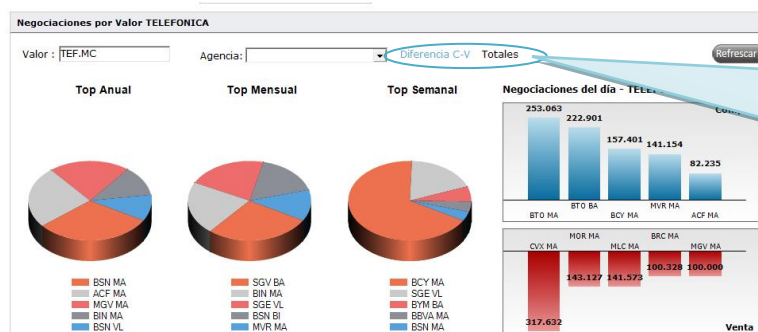

El análisis se puede realizar por **Diferencia C-V** o bien por **Totales**.

Diferencia C-V. Los datos gráficos que se muestran, no se refieren al total de títulos comprados y vendidos, sino a la diferencia entre compras y ventas, ya que es la opción seleccionada.

Totales. Para que la información que se muestra sea referente al total de títulos comprados o vendidos pulsaremos esta opción.

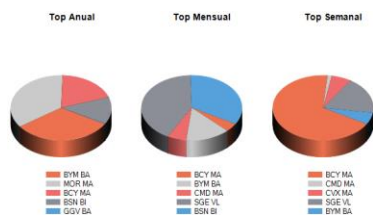

Seguendo con el valor Telefonica, se facilita, mediante diagrama de sectores, un resumen de las agencias que más han negociado este valor:

- **Top Anual.** Agencias que más acciones han negociado en el año.
- **Top Mensual.** Agencias que más acciones han negociado en el mes.
- **Top Semana.** Agencias que más acciones han negociado en la semana.

Negociaciones del día - TELEFONICA

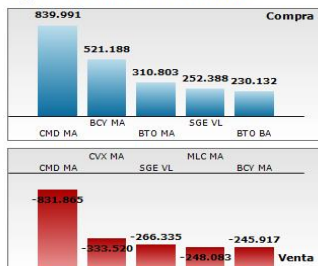

Mediante un diagrama de barras, se representan **las negociaciones del día.**

Podemos ver, para la sesión, las 5 agencias que más han comprado y han vendido acciones del valor escogidos, indicándose la cantidad exacta de títulos comprados/vendidos por cada agencia. Esto depende de la opción elegida (Diferencia C-V o Totales).



En este caso, la agencia que más ha títulos a comprado, en la sesión, acciones de Telefonica, es BTO MA (Banesto). El dato que se visualiza (520.250) se refiere a la diferencia entre compras y ventas, ya que es la opción seleccionada.

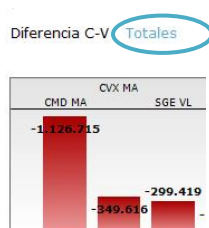

En este otro caso, la empresa que más títulos ha vendido de Telefonica es CMD MA (Caja Madrid). En este caso, la cifra - 1.126.715 se refiere al total (opción seleccionada) de títulos vendidos hasta el momento.

Como se puede ver en la imagen derecha, también se facilita un detalle de las 5 empresas que más compran y venden en la semana, mes y año:

- Top 5 semanal compra
- Top 5 semanal venta
- Top 5 mensual compra
- Top 5 mensual venta
- Top 5 anual compra
- Top 5 anual venta.

Los datos que se facilitan en cada caso:

Código. Código con el que se identifica en el sistema de negociaciones a la agencia negociadora.

C-V. Diferencia entre los títulos comprados y vendidos.

Compra. Cantidad de títulos comprados.

Venta. Cantidad de títulos vendidos.

Negociaciones de una agencia

Para consultar las negociaciones de una agencia determinada, debemos seleccionar el código de la misma en el desplegable del campo **Agencia**:

por Broker BCY MA

Agencia: CREDIT SUISSE FIRST BOSTON

Diferencia C-V Totales

Top Anual Top Mensual Top Semanal Negoci

Código	Agencia	C-V	Compra	Venta
BRC MA	BARCLAYS BANK PLC. ...	948.182.110.211	162.029	
WRG MA	UBS WARBURG SECURITIES, SV. ...	573.270	835.104	261.834
BCY MA	CREDIT SUISSE FIRST BOSTON ...	410.859	875.844	464.985
SGE VL	SOCIETE GENERALE SECURISAL EN ...	342.322	933.934	591.612
SGV MA	SG SECURITIES MADRID ...	258.276	258.276	0
IMV MA	INTERMONEY VALORES S.V.B., S.A...	204.340	235.840	31.500
INT VL	INTERDIN BOLSA ...	157.216	170.388	13.172

También es posible acceder a esta misma información si pulsamos sobre el código/descripción de la agencia en un informe previo.

A modo de ejemplo, si pulsamos sobre Credit Suisse First Boston..., se visualizará la misma información que si seleccionamos la agencia en el desplegable que se visualiza en la imagen anterior.

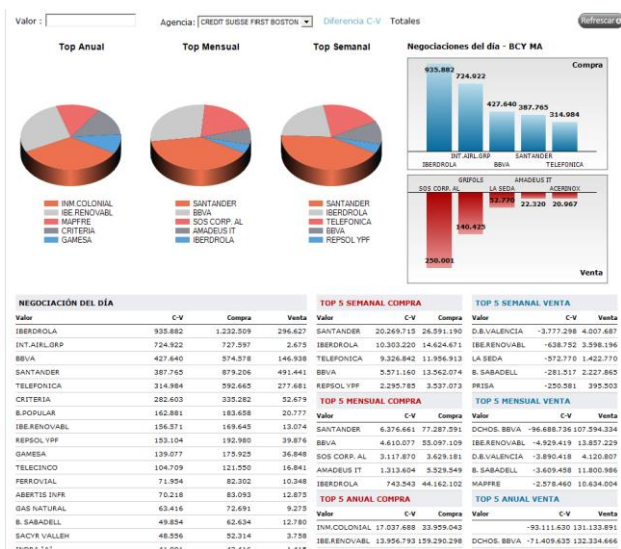

NEGOCIACIÓN DEL DÍA			
Valor	C-V	Compra	Venta
IBERDROLA	935.882	1.232.509	296.627
INT.AIRL.GRP	724.922	727.597	2.675
BBVA	427.640	574.578	146.938
SANTANDER	387.765	879.206	491.441
TELEFONICA	314.984	592.665	277.681
CRITERIA	282.603	335.282	52.679
B.POPULAR	162.881	183.658	20.777
IBER.RENOVABL	156.571	169.645	13.074
REPSOL YPF	153.104	192.980	39.876
GAMESA	139.077	175.925	36.848
TELECINCO	104.709	121.550	16.841
FERROVIAL	71.954	82.302	10.348
ABERTIS INFRA	70.218	83.093	12.875
DIAS NATURAL	63.416	72.891	9.275
B. SABADELL	49.854	62.634	12.780
SACYR VALLEH	48.956	52.314	3.739
INDRA "A"	41.001	42.416	1.415

Valores más negociados por una agencia

Además del diagrama de sectores y barras, donde se resume esta información, se facilita un detalle los 5 valores más comprados/vendidos en la semana, mes y año por la agencia:

- Top 5 semanal compra/venta
- Top 5 mensual compra/venta
- Top 5 anual compra/venta

Los datos que se facilitan en cada caso:

Código. Código con el que se identifica en el sistema de negociaciones a la agencia negociadora.

C-V. Diferencia entre los títulos comprados y vendidos.

Compra. Cantidad de títulos comprados.

Venta. Cantidad de títulos vendidos.

Fondos

Los fondos de inversión son los instrumentos de inversión colectiva más populares. Se trata de patrimonios formados por las participaciones de una multitud de inversores, con el fin de obtener una rentabilidad mayor a la que se tendría de forma individual.

Entre las principales ventajas de fondo de inversión se encuentran las siguientes:

- **Diversificación.** Es la mayor ventaja frente a otros productos de inversión, ya que los fondos y gestoras tienen acceso a una gran variedad de activos en los que invertir, ofreciendo la óptima combinación entre rentabilidad y riesgo.
- **Elevada liquidez.** Las participaciones en fondos de inversión se pueden hacer líquidas en un periodo de tiempo muy corto (entre 1 y 5 días hábiles).
- **Gestión profesional.** La gestión de la inversión se realiza por profesionales.
- **Ventajas fiscales.** Para cambiar un fondo de inversión por otro, no será necesario vender las participaciones y como consecuencia tributar por ellas, sino que se pueden traspasar al fondo elegido manteniendo la antigüedad del mismo fondo.

El análisis se puede realizar por **Diferencia C-V** o bien por **Totales**.

Diferencia C-V. Los datos gráficos que se muestran, no se refieren al total de títulos comprados y vendidos, sino a la diferencia entre compras y ventas, ya que es la opción seleccionada.

Totales. Para que la información que se muestra sea referente al total de títulos comprados o vendidos pulsaremos esta opción.

Diagramas de sectores y barras. Resume de los valores más negociados por la agencia seleccionada:

- **Top Anual.** Valores más negociados por la agencia en el año.
- **Top Mensual.** Valores más negociados en el mes por la agencia.
- **Top Semana.** Valores más negociados en la semana por la agencia.

Negociaciones del día. Para la sesión obtenemos los 5 valores que más han comprando y vendido la agencia, indicándose la cantidad exacta de títulos comprados/vendidos de cada valor. Esto depende de la opción elegida (Diferencia C-V o Totales).

En la tabla **Negociación del día** se visualiza la lista de todos los valores que han negociado la agencia seleccionada:

Valor. Descripción de la acción.

C-V. Diferencia entre los títulos comprados y vendidos del valor. Cuando la diferencia es negativa es debido a que las ventas han sido superiores a las compras.

Compra. Total de títulos comprados por la agencia.

Venta. Total de títulos vendidos por la agencia.

TOP 5 SEMANAL COMPRA				TOP 5 SEMANAL VENTA			
Valor	C-V	Compra	Venta	Valor	C-V	Compra	Venta
SANTANDER	20.269.715	26.591.190		D.B.VALENCIA	-3.777.298	4.007.687	
IBERDROLA	10.303.220	14.624.671		IBER.RENOVABL	-638.752	3.598.196	
TELEFONICA	9.326.842	11.956.913		LA SEDA	-572.770	1.422.770	
BBVA	5.571.160	13.562.074		B. SABADELL	-281.517	2.227.865	
REPSOL YPF	2.295.785	3.537.073		PRISA	-250.581	395.503	
TOP 5 MENSUAL COMPRA				TOP 5 MENSUAL VENTA			
Valor	C-V	Compra	Venta	Valor	C-V	Compra	Venta
SANTANDER	6.376.661	77.287.591		DCHOS. BBVA	-96.688.736	107.594.334	
BBVA	4.610.077	55.097.109		IBER.RENOVABL	-4.929.419	13.857.229	
SOS CORP. AL	3.117.870	3.629.181		D.B.VALENCIA	-3.890.418	4.120.807	
AMADEUS IT	1.313.604	5.529.549		B. SABADELL	-3.609.458	11.800.986	
IBERDROLA	743.543	44.162.102		MAPFRE	-2.578.460	10.634.004	
TOP 5 ANUAL COMPRA				TOP 5 ANUAL VENTA			
Valor	C-V	Compra	Venta	Valor	C-V	Compra	Venta
INM.COLONIAL	17.037.688	33.959.043			-93.111.630	131.133.891	
IBER.RENOVABL	13.956.793	159.290.298		DCHOS. BBVA	-71.409.635	132.334.666	
MAPFRE	7.132.655	116.191.995		SANTANDER	-23.277.246	781.394.745	
CRITERIA	7.066.619	78.004.129		BBVA	-12.814.813	541.162.398	
GAMESA	4.815.004	66.960.167		B.POPULAR	-7.477.126	150.414.615	

- **Transparencia.** Es una de las principales características que se les exige a las sociedades gestoras.

Debido a la variedad de fondos que existen hoy en día en el mercado, no resulta fácil tomar la decisión correcta a la hora de invertir en este tipo de productos financieros. Es por esto que a través del Market Monitor, Visual Chart ofrece un potente buscador que permite localizar de forma rápida y sencilla los fondos de inversión más atractivos, o bien uno determinado.

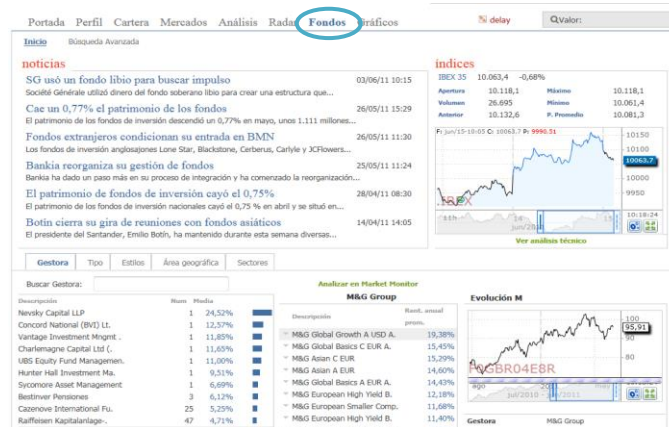

Sistemas de búsqueda de fondos

- [Criterios generales. Ranking de fondos](#)
- [Búsqueda avanzada](#)
- [Buscar por descripción/código](#)

La ventana de **Fondos** muestra una página de [Inicio](#), cuyo contenido se describe a continuación y el acceso al buscador a través de la opción [Búsqueda avanzada](#).

Inicio

En esta ventana el usuario tiene acceso a las últimas noticias relacionadas con este tipo de instrumentos. Pulsando sobre el titular se visualiza una ventana con el contenido de la misma.

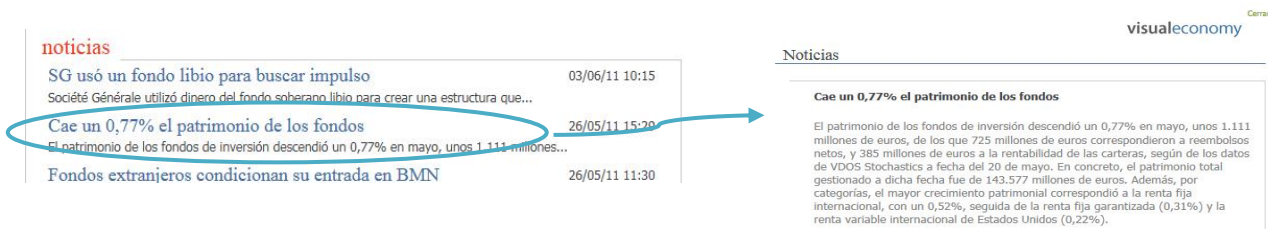

Las noticias disponibles en esta página son emitidas por Visual Chart a través del canal VCNN (Visual Chart News Network). En la parte superior derecha de la página Inicio también es posible consultar la evolución del índice Ibox y algunos datos de la sesión (apertura, máximo, mínimo...).

Además es posible localizar fondos en función de una serie de [criterios generales](#), los cuales se comentan a continuación.

Criterios generales. Ranking de fondos

En la página [Inicio](#) de [Fondos](#) encontramos un conjunto de criterios generales para buscar fondos. Los criterios son Gestora, Tipo, Estilo, Área geográfica y Sectores:

La información que encontramos según el criterio seleccionado es:

- Descripción.** Denominación de la gestora, tipo de fondo, estilo, etc....
- Num.** Número de fondos que pertenecen a un grupo seleccionado (una determinada gestora, tipo, estilo de inversión...)
- Media.** La rentabilidad media anual de los fondos que pertenecen a un grupo seleccionado.

Por defecto la información se ordena en función del campo **Num**. Para cambiar el criterio de ordenación (Descripción o Media) solo hay que hacer clic sobre cualquiera de estos campos en la cabecera. Según se haga clic o doble clic se hace en sentido ascendente o descendente.

Gestora	Tipo	Estilos	Área geográfica	Sectores
Descripción	Num	Media		
Mercados emergentes (%)	9.998	1,84%		
Asia emergente (%)	7.888	1,72%		
Asia desarrollada (%)	6.989	1,59%		
América Latina (%)	7.207	1,55%		
Europa -Emergente (%)	4.741	1,48%		
África (%)	4.812	1,35%		
Países desarrollados (%)	15.816	1,30%		
Australasia (%)	4.582	1,24%		
Reino Unido (%)	10.036	1,15%		
Zona Euro (%)	11.951	1,02%		
Canadá (%)	6.210	1,01%		
Estados Unidos (%)	9.961	0,97%		
Próximo oriente (%)	3.674	0,95%		
Europa -ex Euro (%)	8.885	0,80%		
Japón (%)	5.192	0,21%		
Página:				1

A modo de ejemplo, en la imagen izquierda podemos ver el número de fondos que se incluyen dentro de cada **Área geográfica**. En este caso el criterio de ordenación es de mayor a menor rentabilidad media (Media).

Dependiendo del criterio seleccionado, es posible que la información se encuentre organizada en diferentes páginas. En la parte inferior de la tabla están los controles para avanzar/retroceder.

Primero ◀ 1 2 3 ▶ Último

En el listado de **Gestoras** y **Tipos** existe un buscador para facilitar la localización.

Buscar Gestora:	invesc
Descripción	Invesco Global Asset Management Limited
Nevsky Capital LLP	1 24,74%
Concord National (BVI) Lt.	1 12,57%
Vantage Investment Managt.	1 11,85%

Gestora	Tipo	Estilos	Área geográfica	Sectores
Buscar Tipo: <input type="text" value="rv"/>				
Descripción	RV Nacional			
RV Nacional	RV Euro			
RV Euro	RV Asia			

A modo de ejemplo, hemos introducido en el motor de búsqueda, dentro de la categoría **Gestora**, "invesco". De esta forma hemos encontrado de forma rápida la gestora Invesco Global Asset Management Limit.

En este caso, dentro de la categoría **Tipo**, al introducir en el motor de búsqueda "RV", se visualizan diferentes tipos de fondos de renta variable en el desplegable.

Ranking de fondos

Al hacer clic sobre un grupo de cualquier categoría, se visualiza el ranking de fondos de dicho grupo:

Gestora	Tipo	Estilos	Área geográfica	Sectores
Buscar Gestora: JPMorgan Asset Mgmt (Europe) S.A.				
Descripción	Num	Media		
BBVA Durbanco Internacional	13	2,05%		
JPMorgan Asset Mgmt (Euro)	857	2,04%		
BNP Paribas	30	1,97%		
Bankia Gestión	13	2,00%		
Gesluris	33	2,00%		
Thames River Capital LLP	62	2,00%		
Gesclafix	1	1,97%		
Edmond de Rothschild Asse.	137	1,96%		
Oppenheim Asset Mgmt Serv.	18	1,93%		
Allianz Global Investors	84	1,92%		
BNP Paribas	483	1,91%		
MFS Meriden Funds	2	1,90%		
Fonditel Gestión	5	1,89%		
KBC Asset Management N.V.	10	1,89%		
BNY Mellon Asset Manageme.	216	1,89%		
Robeco Luxembourg S.A.	76	1,85%		
Calander Managers S.A.	15	1,85%		
Amstra	2	1,84%		
UBS Bond Fund Management	32	1,82%		
Man Investments (Luxembou.	13	1,81%		
Agrupación Bankymy Pensi.	5	1,81%		
Henderson Management S.A.	111	1,80%		
AXA Investment Managers P.	285	1,80%		
Mutuasivos Pensiones	4	1,75%		
Vitalgestión	21	1,74%		
Amundi	464	1,74%		
UBS (Lux) Short Term Sica.	2	1,73%		
Página: << < 2 3 4 > >>				

Analizar en Market Monitor

JPMorgan Asset Mgmt (Europe) S.A.r.l.

Descripción	Rent. anual prom.
JPMorgan Funds - JF Taiwa.	27,76%
JPM Global Real Estate Se.	26,70%
JPM Global Corporate Bond.	26,59%
JPMorgan Funds - JF Korea.	26,40%
JPM Global Government Bon.	26,22%
JPM Emerging Markets Loca.	26,09%
JPM US Technology B (acc).	26,08%
JPM Euro Government Short.	25,91%
JPM Europe Small Cap Fund.	25,78%
JPM Europe Strategic Grow.	25,45%
JPMorgan Funds - JF Pacif.	24,76%
JPM Russia A (dist) - USD.	21,93%
JPMorgan Funds - JF India.	19,78%
JPMorgan Funds - JF India.	19,66%
JPM Emerging Europe, Midd.	19,04%
JPM Emerging Europe, Midd.	18,47%
JPM Latin America Equity	17,37%
JPM Latin America Equity	16,98%
JPMorgan Funds - JF Singa.	16,03%
JPMorgan Funds - JF Singa.	15,92%
JPM Latin America Equity	15,80%
JPM Emerging Markets Equi.	14,67%
JPM Emerging Markets Equi.	14,58%
JF Asia ex-Japan X (acc)	14,37%
JPM Latin America Equity	14,10%
JPM Latin America Equity	14,10%

Página: 1 2 3 4 > >>

Evolución JPMorgan Funds - JF Taiwan



117,29

50

100

2010

2011

10:39:13

Gestora	JPMorgan Asset Mgmt (Europe) S.A.r.l.
Categoría	RVI Taiwán Cap. Grande
Horario	
Categoría Inverso	FI Renta Variable Internacional
Objetivo	Proporcionar crecimiento del capital a largo plazo invirtiendo principalmente en valores taiwaneses.
Patrimonio	613.179.168
Div	USD
Cód. ISIN	LU0143810744
Comisión de gestión	0,00
Comisión sobre resultados	0,00
Comisión de depósito	0,00
Comisión de suscripción	0,00
Comisión de distribución	0,00
Comisión de traspaso	0,00
Comisión de administración	0,35

Analizar en Market Monitor

En la imagen se puede ver que al seleccionar la gestora JpMorgan Asset Mgmt (Europe), en la tabla central se visualiza el ranking de fondos ordenados en función de la rentabilidad media anual (Rent. anual prom.).

Para un grupo, se visualizan los **200 fondos con mayor rentabilidad media** (25 por página).

Primero ◀ 1 2 3 ▶ Último

Accionando sobre el botón  situado junto a la descripción de un fondo, se visualiza el siguiente menú contextual.

Descripción	Rent. anual prom.
JPMorgan Funds - JF Taiwa.	27,76%
Abrir en MarketMonitor	26,70%
Añadir a Cartera	26,59%
Añadir a favoritos	26,40%
Abrir Gráfico avanzado	26,22%
Abrir Gráfico en VC	26,09%
	26,08%

Abrir en Market Monitor. Permite analizar en Market Monitor el fondo seleccionado.



Añadir a Cartera. Permite incorporar en una de las carteras del usuario, participaciones en el fondo seleccionado.

Añadir a Favoritos. Permite añadir el fondo en la sección de **Favoritos** (incluido en la herramienta Cartera), para realizar un seguimiento.

Abrir gráfico avanzado. El gráfico que se abre se puede guardar y compartir con otros usuarios como se verá más adelante en este manual.



Permite guardar el análisis

Se pueden incluir comentarios sobre el análisis. Estos comentarios pueden de la persona que hace el análisis o de otros miembros de la comunidad que tengan acceso al mismo.

Abrir gráfico en VC. Abre en la solapa Market Monitor el gráfico del fondo seleccionado. (Esta opción no está disponible en www.visualconomy.com).

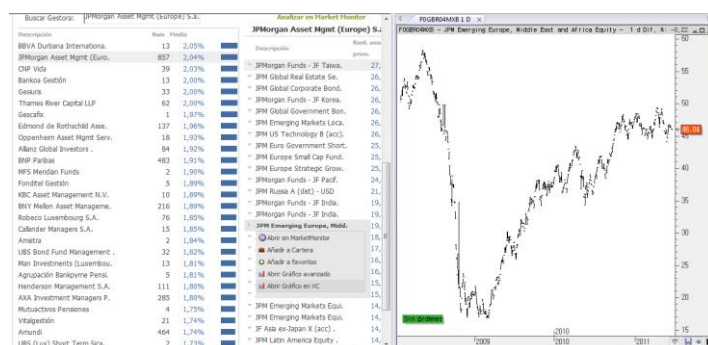



Al seleccionar una categoría cualquiera (gestora, tipo de fondo etc.), a la derecha del ranking, se visualiza un gráfico en el que se puede observar la **evolución del valor liquidativo del fondo** con mayor rentabilidad en el último año (por defecto).

Para visualizar la evolución de cualquier otro fondo del ranking, solo es necesario hacer clic sobre la descripción de mismo.

Bajo el gráfico se muestra información fundamental sobre el fondo (gestora, categoría, objetivo, comisiones etc.).

Analizar Ranking en Market Monitor

Para analizar todos los fondos incluidos en un grupo, se puede utilizar la opción **Analizar Ranking en Market Monitor**, situada bajo el listado.

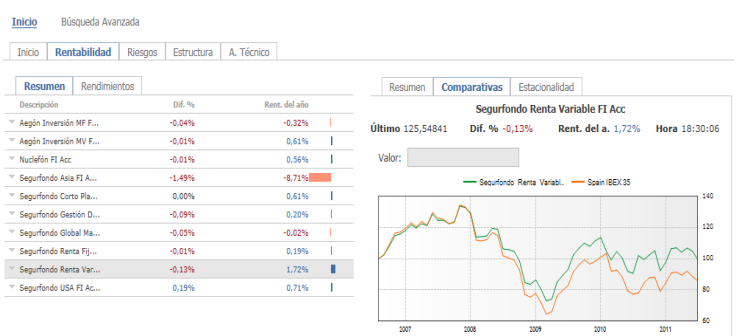
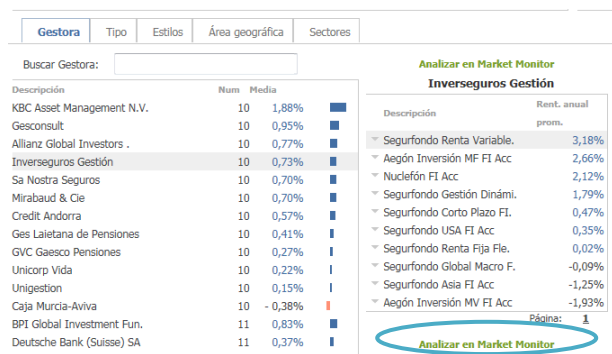

Para volver nuevamente a los criterios generales de búsqueda de fondos, basta con hacer clic en **Inicio**.

Búsqueda avanzada

Cuando se escoge esta opción, se visualiza un asistente para la búsqueda.

Portada Perfil Cartera Mercados Análisis Radar **Fondos** Gráficos delay QValor:

Búsqueda Avanzada

Búsqueda de fondos

Seleccione los criterios para la búsqueda.

Todas las gestoras +

Todos los tipos de fondos +

Todas las áreas geográficas +

Todos los sectores +

Todos los estilos de inversión +

Cualquier patrimonio +

Estrellas Morning Star +

Se buscarán los fondos que cumplan con los siguientes criterios:

Gestoras:

Tipos de fondos:

Área Geográfica:

Sector:

Estilos de inversión:

Patrimonio:

Estrellas Morning Star:

Especifique las condiciones para que un valor sea seleccionado

Filtro

Teclée el campo que desea filtrar > <

Añadir Filtro

Añadir Condición

Buscar

Los pasos a seguir para localizar los fondos que nos interesan son los siguientes:

1. [Seleccionar los criterios para la búsqueda](#) (filtros)
2. [Establecer condiciones](#)
3. [Iniciar la búsqueda](#)

1. Seleccionar los criterios para la búsqueda

Posibilidad de seleccionar aquellos fondos que cumplen unos criterios de búsqueda previamente establecidos.

- **Gestora.** Sociedad anónima que tiene como objeto social y exclusivo, la administración y representación de un fondo de inversión. También es la responsable ante los participantes de la buena marcha del mismo. Utilizando este filtro el usuario encontrará las principales gestoras internacionales.
- **Tipo de fondo.** Permite localizar los tipos de fondos disponibles actualmente, ofreciendo la posibilidad de filtrar la búsqueda en función de los activos en los que invierten, por ejemplo:
 - De renta fija. Fondo que invierte en renta fija pública y privada nacional e internacional a plazo generalmente superior a un año (Letra del Tesoro, Bonos y Obligaciones del Estado...).
 - De renta variable. Fondo que invierte en acciones de empresas nacionales e internacionales.
 - Garantizados. Modalidad de fondo en el que se garantiza la totalidad del capital invertido(o la práctica totalidad) así como un determinado rendimiento o revalorización de un índice bursátil o cesta de acciones o índices a una fecha determinada.
 - Fondo de fondos (Funds of Funds). Fondo de inversión que invierte su patrimonio mayoritariamente en participaciones de otros fondos de inversión.
 - Internacionales. Invierten en compañías asentadas en mercados extranjeros.
 - etc.

Entre otras razones, estos fondos llenan un objetivo de inversión preciso y concreto; así, los participantes de cada uno de ellos tendrán similares percepciones de riesgo y rentabilidad.

- **Área geográfica.** El buscador de fondos de Market Monitor, permite seleccionar aquellos cuya inversión, o un alto porcentaje de ésta, se realiza en una zona geográfica determinada (Zona Euro,-Asia, Mercados emergentes, etc.).
- **Sector.** Uno de los criterios de búsqueda de fondos es en función del sector en el que se invierten (telecomunicaciones, finanzas, bienes de consumo etc.).
- **Estilo de inversión.** Para establecer el estilo de inversión, las empresas se clasifican en función de 2 criterios:
 1. Grandes, medianas y pequeñas
 2. Valor, mixtas y crecimiento:
 - Las empresas valor son aquellas consolidadas que no experimentan grandes cambios.
 - Las empresas crecimiento son empresas nuevas o en expansión, que están experimentando cambios en su negocio o mercados a los que vende.
 - Las mixtas es una mezcla de las anteriores.
- **Patrimonio.** El patrimonio de un fondo de inversión es el valor de todos los activos que componen la cartera del fondo. Éste es calculado diariamente por la entidad gestora, ya que la rentabilidad de un fondo depende de las cotizaciones de los títulos que componen la cartera. Mediante el buscador de fondos de Visual Chart, el usuario podrá hacer una selección de fondos cuyo patrimonio se encuentra en un intervalo determinado.
- **Estrellas Morning Star.** Morningstar es una prestigiosa compañía que facilita información objetiva e imparcial sobre fondos de inversión.

El rating de estrellas de Morningstar ofrece una clasificación por rentabilidad entre fondos de similares características. Esta clasificación se establece según distintos criterios (política de inversión, comisiones anuales de los fondos y rentabilidad ajustada al riesgo en los últimos 3 años):

En función de los resultados obtenido, se otorgan de 5 a 1 estrella a cada fondo, siendo mejor cuantas más estrellas Morningstar se le hayan asignado al mismo:

- El 10% de los mejores fondos reciben 5 estrellas
- El 22,5% siguiente recibe 4 estrellas
- El 35% siguiente recibe 3 estrellas
- El 22,5% siguiente recibe 2 estrellas
- El último 10% recibe 1 estrella

No obstante, puede ser que haya fondos que no tengan asignadas estrellas de Morningstar por algún motivo, por ejemplo:

- Cuando la vida del fondo sea inferior a tres años
- Cuando no hay información suficiente para que el fondo sea incluido en una de las categorías
- Cuando no hay suficientes fondos similares para establecer una clasificación

El buscador de fondos de Visual Chart, incluye entre sus criterios de selección, la posibilidad de filtrar los fondos en función de la estrellas Morningstar.

A la hora de utilizar un criterio de búsqueda, si se desea filtrar por Gestora o Tipo de fondo, será necesario teclear (nombre de la gestora o tipo de fondo).

A modo de ejemplo buscaremos la gestora **DWS Investments (Spain)**.

Haciendo clic sobre **Todas las gestoras**, se abre una ventana donde se teclea el nombre de esta. A medida que se introducen los caracteres se va realizando una búsqueda dinámica, mostrando todas aquellas gestoras cuyo nombre contienen la cadena introducida. Una vez seleccionada es necesario pulsar el botón **Aplicar filtros**. Para cancelar esta es necesario pulsar sobre la opción **Cerrar** de esta ventana.

Para otros criterios, tan sólo será preciso marcar las opciones deseadas:

A modo de ejemplo estableceremos filtro por sector **servicios financieros**.

Una vez marcada la casilla, es necesario pulsar el botón **Aplicar filtros**. Para cancelar esta acción se utilizará la opción **Cerrar** de estas misma ventana.

A medida que se van incluyendo filtros de búsqueda, en la parte derecha de la pantalla irán quedando reflejados.

Si se desea eliminar cualquiera de los filtros solo hay que pulsar sobre la **X**.

2. Establecer condiciones

Se puede establecer una o más condiciones en función de distintas características (rentabilidad, datos fundamentales, técnicos, etc).

Ayuda

Muestra un listado de campos (agrupados por categorías) que se pueden utilizar al establecer las condiciones.

Bajo los filtros aplicados, se muestra una ventana donde se debe teclear el nombre de la variable que se desea utilizar para la condición, mostrándose a continuación un desplegable con todas aquellas relacionadas con la cadena de caracteres introducida.

Especifique las condiciones para que un valor sea seleccionado

Filtro

rent

Med. día-Rentabilidad media diaria
Rent. sesión-Rentabilidad última sesión
Rent. 1 sem.-Rentabilidad 1 semana
Rent. 1 m.-Rentabilidad 1 mes
Rent. 52 sem.-Rentabilidad 52 semanas
Rent. del a.-Rentabilidad del año

Añadir Condición

Buscar

En este caso, al teclear “rent” se muestran en el desplegable diferentes variables que contienen dicha cadena. Una vez seleccionada, sólo queda establecer la condición correspondiente, pudiendo continuar añadiendo otras haciendo clic sobre **Añadir condición**:

Especifique las condiciones para que un valor sea seleccionado

Filtro

Rent. 52 sem. > 15

0 < Rent. 52 sem. 30

Añadir Filtro

Añadir Condición

Eliminar condición

El filtro configurado permite buscar solamente aquellos fondos cuya rentabilidad en las últimas 52 semanas sea mayor del 15 % y menor de 30%.

Se pueden hacer condiciones más complejas, añadiendo nuevos **filtros**:

Especifique las condiciones para que un valor sea seleccionado

Filtro

Rent. 52 sem. > 15

v Rent. 52 sem. > 30

Añadir Filtro

Añadir Condición

× y Filtro

Teclee el campo que desea filtrar

Añadir Condición

Buscar

Si por el contrario, queremos eliminar alguno de ellos, basta con pulsar la X correspondiente.

3. Iniciar la búsqueda

Buscar

Una vez establecidos los diferentes filtros y condiciones será necesario pulsar el botón **Buscar** y obtendremos los fondos que cumplen los criterios.

Inicio Rentabilidad Riesgos Estructura A. Técnico				
Precios Max-Min				
Descripción	Categoría Inverso	Gestora	Último	
AAAM de Valores SICAV	Otros	DWS Investm.	7.26468	
Actium de Inversione.	Otros	DWS Investm.	6.84896	
Adia Inversiones SI.	Otros	DWS Investm.	6.02025	
Alcama de Valores SI.	Otros	DWS Investm.	5.48973	
Aldara Gestión SICAV	Otros	DWS Investm.	7.92101	
Alderete de Inversio.	Otros	DWS Investm.	9.46033	
Almaro SICAV	Otros	DWS Investm.	17.85250	
Amplif de Inversione.	Otros	DWS Investm.	3.06484	
Antigua Compania Tra.	Otros	DWS Investm.	4.05099	
Antium Inversiones S.	Otros	DWS Investm.	6.46785	
Antreoma de Inversio.	Otros	DWS Investm.	6.29402	
Anyara Inversiones S.	Otros	DWS Investm.	11.91708	
Aquila Valores SICAV	Otros	DWS Investm.	11.31390	
Arsaleja SICAV	Otros	DWS Investm.	7.14891	
Avalatit de Inversio.	Otros	DWS Investm.	0.77763	
Ballico de Inversion.	Otros	DWS Investm.	6.00725	
Bargald SICAV	Otros	DWS Investm.	13.47944	
Beastar Zins SICAV	Otros	DWS Investm.	10.08222	
Bierzo 99 de Inversio.	Otros	DWS Investm.	6.09339	
BMS Blue Chips SICAV	Otros	DWS Investm.	7.56661	
Cantabria Crecimient.	Fondos Globa.	DWS Investm.	6.24981	
Capital Langenburg S.	FI Renta Var.	DWS Investm.	7.75106	
Casayu Inversiones S.	Otros	DWS Investm.	6.90476	
Caixa de Inversione.	Otros	DWS Investm.	8.24138	
Cynara de Inversione.	Otros	DWS Investm.	7.61196	
DB Evolution Dailiens.	Retorno Abso.	DWS Investm.	9.87335	
DB Evolution One FI.	Retorno Abso.	DWS Investm.	9.82423	
DB Institutional SIC.	Otros	DWS Investm.	6.08736	
DWS Acciones FI Acc	FI Renta Var.	DWS Investm.	24.76476	

En el caso de los fondos, se pueden obtener datos diversos, los cuales están clasificados por categorías:

- Inicio
- Rentabilidad
- Riesgos
- Estructura
- A. Técnico

Por otra parte, para un fondo seleccionado en el listado, existe información detallada en las solapas:

- Resumen
- Composición

En el glosario de términos se puede obtener información acerca de los conceptos que se visualizan en la solapa **Resumen**.

En **Composición** se obtiene un análisis sobre la zona, sectores y estilo de inversión del fondo seleccionado.

Precios	Max-Min				Resumen	Composición
Descripción	Categoría Inversa	Gestora	Último			
AANM de Valores SICAV						
Y Acatelatan SICAV	Otros	DWS Inverstm.	7.32773	AANM de Valores SICAV		
Y Action de Inversión	Otros	DWS Inverstm.	5.40786	Último 7,32773	Dif. % 0,00%	Rent. del a. 0,26%
Y Adria Inversiones SI	Otros	DWS Inverstm.	7.12526			
Y Alcamo de Valores SI	Otros	DWS Inverstm.	5.98108	Estados Unidos (%)	1,85%	
Y Aldara Gestión SICAV	Otros	DWS Inverstm.	7.95464	Canadá (%)	0,01%	
Y Almaro SICAV	Otros	DWS Inverstm.	17.94449	América Latina (%)	0,34%	
Y Ampli de Inversiones	Otros	DWS Inverstm.	3.08080	Países Unidos (%)	0,07%	
Y Antigua Compania Tex.	Otros	DWS Inverstm.	4.11183	Zona Euro (%)	12,66%	
Y Astium Inversiones S.	Otros	DWS Inverstm.	6.47988	Europa -en Euro (%)	1,31%	
Y Astreima de Inverm.	Otros	DWS Inverstm.	6.35068	Europa -Emergente (%)	0,11%	
Y Aquila Valores SICAV	Otros	DWS Inverstm.	11.39592	África (%)	0,13%	
Y Arsalaga SICAV	Otros	DWS Inverstm.	7.45802	Próximo oriente (%)	0,00%	
Y Avalati de Inverm.	Otros	DWS Inverstm.	0.79975	Japón (%)	0,01%	
Y Balinco de Inverm.	Otros	DWS Inverstm.	6.09114	Australia (%)	0,01%	
Y Banglat SICAV	Otros	DWS Inverstm.	13.56499	Asia desarrollada (%)	0,31%	
Y Bestinvest Intemacion.	Otros	DWS Inverstm.	10.90991	Asia emergente (%)	0,54%	
Y Bestinvest Intemacion.	Otros	DWS Inverstm.	10.9782	Sin clasificar (%)	0,00%	
Sectores						
Y Bestinvest Intemacion.	Otros	DWS Inverstm.	10.9782	Hardware (%)	0,42%	
Y Bestinvest Intemacion.	Otros	DWS Inverstm.	10.9782	Medios de comunicación (%)	0,41%	
Y Bestinvest Intemacion.	Otros	DWS Inverstm.	10.9782	Telecomunicaciones (%)	1,78%	
Y Bestinvest Intemacion.	Otros	DWS Inverstm.	10.9782	Salud (%)	1,53%	
Y Bestinvest Intemacion.	Otros	DWS Inverstm.	10.9782	Servicios de consumo (%)	0,37%	
Y Bestinvest Intemacion.	Otros	DWS Inverstm.	10.9782	Servicios de negocio (%)	0,53%	
Y Bestinvest Intemacion.	Otros	DWS Inverstm.	10.9782	Servicios financieros (%)	1,89%	
Y Bestinvest Intemacion.	Otros	DWS Inverstm.	10.9782	Bienes de consumo (%)	1,27%	
Y Bestinvest Intemacion.	Otros	DWS Inverstm.	10.9782	Materiales industriales (%)	2,26%	
Y Bestinvest Intemacion.	Otros	DWS Inverstm.	10.9782	Energía (%)	1,37%	
Y Bestinvest Intemacion.	Otros	DWS Inverstm.	10.9782	Servicios públicos (%)	0,92%	
Estilos de Inversión						
Y Bestinvest Intemacion.	Otros	DWS Inverstm.	10.9782	Grandes empresas valor (%)	0,64%	
Y Bestinvest Intemacion.	Otros	DWS Inverstm.	10.9782	Grandes empresas medias (%)	0,50%	
Y Bestinvest Intemacion.	Otros	DWS Inverstm.	10.9782	Grandes empresas crecimiento (%)	0,00%	
Y Bestinvest Intemacion.	Otros	DWS Inverstm.	10.9782	Medianas empresas valor (%)	0,36%	
Y Bestinvest Intemacion.	Otros	DWS Inverstm.	10.9782	Medianas empresas medias (%)	0,78%	
Y Bestinvest Intemacion.	Otros	DWS Inverstm.	10.9782	Medianas empresas crecimiento (%)	0,69%	
Y Bestinvest Intemacion.	Otros	DWS Inverstm.	10.9782	Pequeñas empresas valor (%)	0,08%	
Y Bestinvest Intemacion.	Otros	DWS Inverstm.	10.9782	Pequeñas empresas medias (%)	0,09%	
Y Bestinvest Intemacion.	Otros	DWS Inverstm.	10.9782	Pequeñas empresas crecimiento (%)	0,00%	

Buscar por descripción

A través de la ventana [Valor](#), el usuario puede acceder rápidamente a la información del fondo deseado.

Fondos Gráficos

QValor:bestinvest

FOGBR06MR8 - Bestinvest Bestvalue SICAV

FO00001XNW - Bestinvest Value SICAV

FOGBR0529L - Bestinvest Ahorro PP Acc

FOGBR04ISV - Bestinvest Mixto Internacional FI Acc

FOGBR05WMP - Bestinvest Global PP Acc

FOGBR05WMQ - Bestinvest Previsión PP Acc

FOGBR04PSW - Bestinvest Renta FI Acc

FOGBR04PSX - Bestinvest Mixto FI Acc

FOGBR04PSY - Bestinvest Internacional FI Acc

FOGBR04PSZ - Bestinvest Bolsa FI Acc

Radar

Esta potente herramienta que proporciona Visual Chart agiliza la búsqueda de aquellas **acciones que cumplen los criterios de inversión del usuario**. Para hacer uso de dicha utilidad, es necesario ir a la solapa Radar de Market Monitor/Visualeconomy.

MarketMonitor VER NOVEDADES

Portada Perfil Cartera Mercados Análisis **Radar** Fondos Gráficos

QValor:

delay

Inicio Búsqueda Avanzada

rentabilidad semanal

blue chips

maximun dividend

Descripción

Rent. 1 sem.

Descripción

Precio/Benef.

Descripción

Crec. dividendo

RIT Technology Ltd.

187,34

AMERICANMOTIL

0,66

Cal-Maine Foods, Inc.

120,00

Recon Technology Ltd.

152,12

NESTLE N

5,19

ELETRONBRAS

117,00

SOUTHERN CROSS HEALTHCARE GROU

70,83

RWE AG VZO O.NL

5,32

ROGERS COMMUNICATIONS INC. CL

99,00

Radiant Pharmaceuticals Corpor

66,67

Research In Motion Limited

5,62

Enartis S.A.

87,00

Mercados Todos

Indices Todos

Sectores Todos

Rendimientos

Riesgos

Fundamentales

Inicio
Búsqueda avanzada

Inicio

A través de esta página podemos obtener listados ordenados de acciones que cumplen ciertos criterios generales.

Al hacer clic sobre algún valor, se visualiza el ranking de valores que tiene mayor rentabilidad semanal

Ranking de empresas más sólidas o estables

Ranking de empresas con mayor crecimiento del dividendo

Es posible seleccionar un mercado, índice y/o sector antes de seleccionar una categoría.

Al hacer clic sobre cada una de las categorías (6 categorías), se visualizan diferentes criterios para realizar la búsqueda de valores.

Al hacer clic sobre cualquiera criterio, se visualiza una lista de valores ordenados en función de éste.

Al pulsar sobre Ayuda, se visualiza una ventana donde se facilita información sobre el criterio escogido

Búsqueda avanzada

Se trata de un asistente que permite establecer una serie de criterios de búsqueda de acciones.

Portada Perfil Cartera Mercados Análisis **Radar** Fondos Gráficos delay QValor:

Inicio **Búsqueda Avanzada**

Paso 1: Seleccione el universo de valores

Seleccione el universo de valores para realizar la búsqueda.

Todos los mercados +

Todos los índices +

Todos los sectores +

Paso 2: Establezca los filtros de búsqueda

La búsqueda se realizará con los siguientes datos:

Mercados:

Índices:

Sectores:

Siguiente

Los pasos son los siguientes:

1. [Seleccionar el universo de valores](#)
2. [Establecer los filtros de búsqueda](#)
3. [Iniciar la búsqueda](#)

1. Seleccionar el universo de valores

Paso 1: Seleccione el universo de valores

Seleccione el universo de valores para realizar la búsqueda.

Todos los mercados +

Todos los índices +

Todos los sectores +

En este paso se visualizan 3 filtros, los cuales permiten elegir uno o más mercados, índices y/o sectores. Pulsando sobre cualquiera de las opciones, se mostrará una ventana con los elementos disponibles.

A continuación se visualizan a modo de ejemplo, algunos de los mercados que aparecen en la ventana tras pulsar sobre el filtro **Todos los mercados**.

Todos los mercados Cerrar

- ☐ Nasdaq Stock Exchange
- ☐ New York Stock Exchange
- ☐ Deutsche Börse XETRA
- ☐ Euronext
- ☐ Borsa Italiana
- ☐ American Stock Exchange
- ☐ London Stock Exchange
- ☐ Copenhagen Stock Exchange
- ☐ Helsinki Stock Exchange
- ☐ Stockholm Stock Exchange
- ☐ German Regional
- ☐ Frankfurt

Tras marcar las casillas de los mercados deseados, se debe pulsar el botón **Añadir Filtro** para continuar con el proceso.

Si tenemos abierta la lista de mercados/índices/sectores, pero no deseamos filtrar por ninguno de ellos, basta con pulsar la opción **Cerrar** situada en la parte superior de la ventana.

En la parte derecha se irán mostrando los filtros aplicados, tal y como aparece en la imagen siguiente:

Si deseamos eliminar alguno de los filtros, sólo será necesario pulsar sobre el icono X situado a la izquierda de cada elemento (mercado, índice o sector) seleccionado. Una vez que se ha establecido el universo de valores, pulsaremos el botón **Siguiente** para ir al paso 2.

2. Establecer los filtros de búsqueda

En este paso se determinan las condiciones que deben cumplir los activos financieros:

Es posible establecer filtros de distinta naturaleza (datos fundamentales, valor de indicadores, rentabilidad, etc.). Para esto es necesario introducir en la caja de texto donde se indica **"Teclee el campo que desea filtrar"**, el nombre de la variable.

Se realizará una búsqueda selectiva de los campos cuya descripción coincide con la cadena de caracteres introducida.

Imaginemos que deseamos ver aquellos activos que tienen una **rentabilidad mensual > 10%**.

En la imagen se puede ver que la teclear "rent" se abre un desplegable con las posibilidades.

Tras hacer clic sobre la variable **Rent. 1 m**, debemos establecer el operador lógico e indicar el valor correspondiente:

Para añadir más condiciones dentro de un filtro, se puede utilizar el botón **Añadir condición**.

Además se pueden agregar nuevos filtros pulsando el botón **Añadir Filtro**.

Filtro

Rent. 1 m.

Añadir Filtro

Si queremos eliminar algún filtro/condición, utilizaremos el icono X correspondiente.

De este modo se pueden definir condiciones más complejas.

Si fuera necesario volver al paso 1 para establecer nuevos criterios de búsqueda, será preciso pulsar sobre el botón **Anterior**.

3. Iniciar la búsqueda

Una vez que se han fijado los criterios de búsqueda pulsaremos el botón **Buscar**. Se iniciará la exploración mostrándose los valores que los cumplen, teniendo opción de acceder a cualquier tipo de datos sobre ellos (Riesgos, Estructura, Fundamentales etc.).

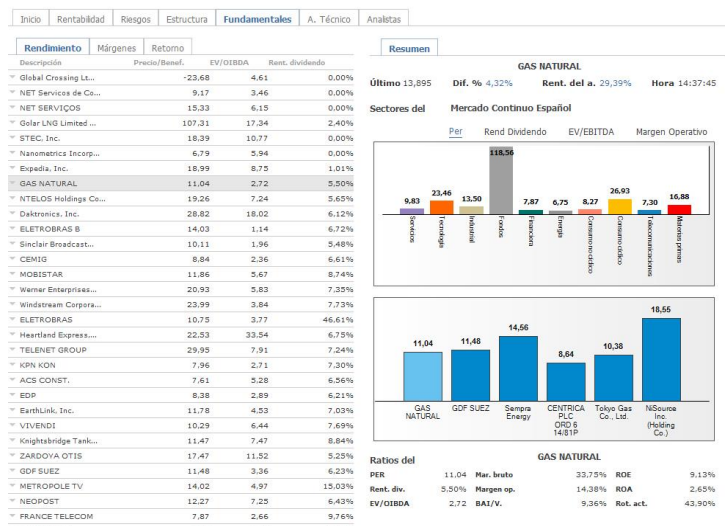

En la imagen se muestran algunos de los valores que entran dentro de los criterios establecidos.

- Valores pertenecientes a los mercados:
 - o Nasdaq Stock Exchange
 - o Mercado Continuo Español
 - o Euronext

- De los siguientes sectores:
 - o Telecomunicaciones
 - o Industrial
 - o Tecnología
 - o Servicios

- Que cumplen una de las siguientes condiciones:

(Rent.mensual > 10% **Y** Rent. 5 años > 50%)
O
(PER anual > 8 **Y** Rent. por dividendo > 5%)

Búsqueda por símbolo/descripción

Desde cualquier página del portal Market Monitor se puede consultar un informe detallado acerca de un activo determinado, ya sea índice, acción, fondo... Para esto se puede utilizar la ventana **Valor**:



Al hacer clic sobre el símbolo que se desea consultar, se visualiza información relevante sobre éste y otros activos pertenecientes al mismo mercado (valores, índices, futuros...), tal y como se ve en la imagen izquierda.

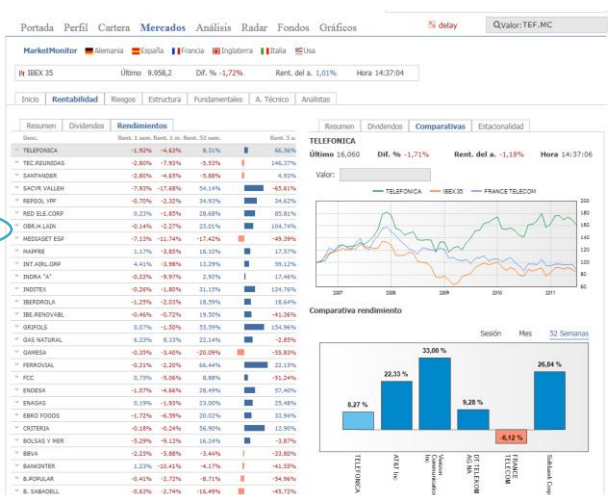

Ver Gráficos

Si deseamos consultar el gráfico de un activo determinado, tenemos 2 opciones:

- **Abrir gráfico de VC.** Sólo en el caso de estar consultando la información a través de la página Market Monitor de Visual Chart.
- **Abrir gráfico avanzado.** Esta opción está disponible tanto si se accede a Market Monitor a través de Visual Chart, como si se hace a través de www.visualeconomy.com

Desde la **solapa Portada**, se puede abrir el gráfico de los índices más importante. Para esto tan sólo hay que accionar sobre el icono  que acompaña a la descripción de cualquiera de estos. El gráfico se abre en la página Market Monitor.

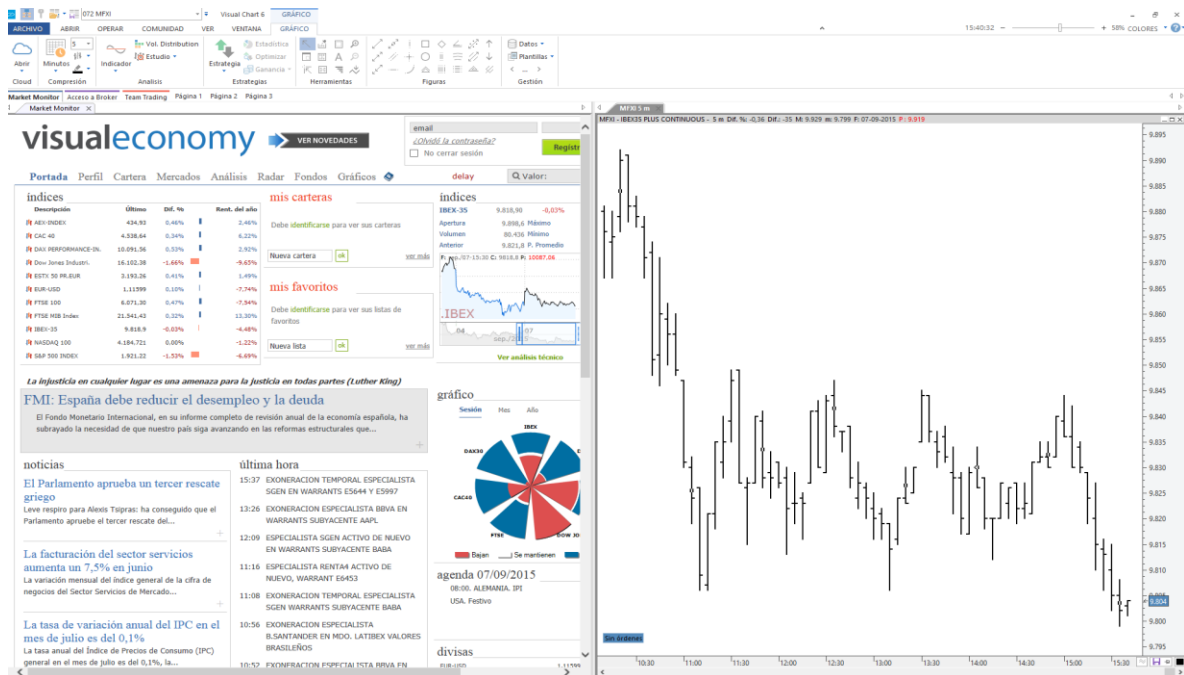

La diferencia con utilizar el comando **Nuevo Gráfico** del menú **Nuevo**, es que éste se abriría en una página de trabajo diferente, en lugar de abrirse dentro de la solapa Market Monitor.

Si estamos visualizando una lista de valores ([Market Monitor](#)), para ver el gráfico del cualquiera de estos, es necesario situarse sobre el icono  situado junto a la descripción y escoger la opción deseada.

Abrir gráfico en VC

El gráfico que se abre se puede situar en cualquier parte de la ventana (tal y como sucede en cualquier página de trabajo). Para esto sólo hay que arrastrar de la solapa, manteniendo el botón izquierdo del ratón pulsado.

Precio	Volumen	Max-Min
Descripción	Último	Dif. %
ABENGOA	22,200	-2,99%
ABERTIS INFR	15,755	-1,28%
ACCIONA	74,090	-1,17%
 Abrir gráfico en VC	12,695	-0,90%
 Abrir gráfico avanzado	32,260	-1,69%
 Añadir a cartera	14,230	0,21%
 Añadir a favoritos	22,115	0,11%
BANCA	2,900	-1,29%
B.POPULAR	3,921	-1,61%

Como se puede ver en la imagen de la izquierda, la zona sombreada en azul es el lugar donde se situará la ventana que contiene el gráfico, al dejar de pulsar el botón izquierdo del ratón.

Sobre este gráfico se pueden utilizar todas las herramientas del **menú Gráfico** (como en cualquier otra página de trabajo).

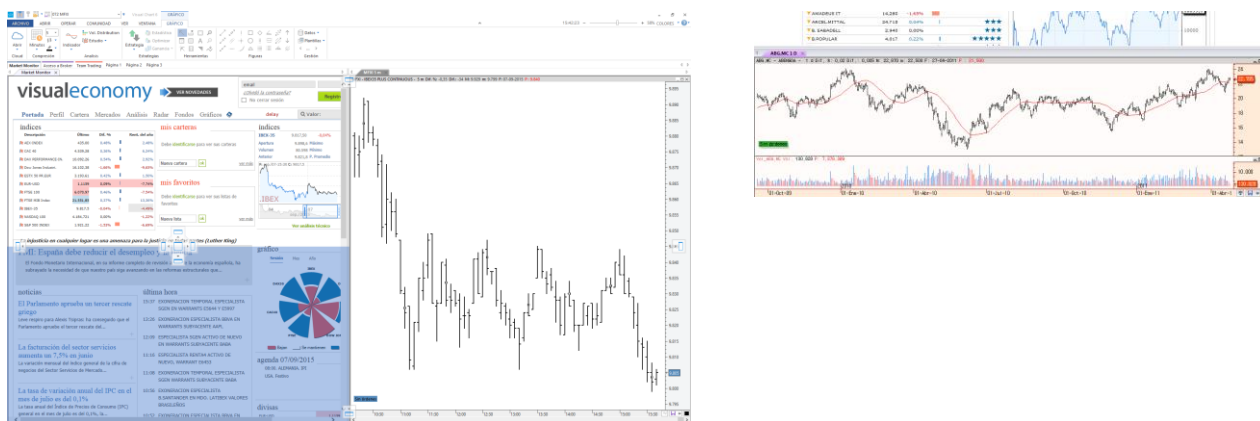

Abrir gráfico avanzado

El gráfico que se abre se puede guardar y compartir con otros usuarios como se verá más adelante en este manual.



Vinculación con cartera

Market Monitor está vinculado a la cartera de visual Chart, permitiendo incorporar nuevas acciones, fondos o ETF sin necesidad de cambiar de ventana.

La forma de agregar un nuevo un activo a la cartera será situarse sobre el icono ▼ que acompaña a la descripción del mismo, y hacer clic sobre la opción **Añadir a cartera**.

IBEX 35		Último	10.151,9	Dif.
Inicio	Rentabilidad	Riesgos	Estructura	Funda
Precio	Volumen	Max-Min		
Descripción	Último	Dif. %		
TELEFONICA	16.395	-0.82%		
▼ Abrir gráfico en VC	37.600	-0.38%		
▼ Abrir gráfico avanzado	7.922	-2.02%		
▼ Añadir a cartera	7.226	-1.01%		
▼ Añadir a favoritos	22.540	-0.79%		
RED ELÉCTRIC	41.200	-0.21%		

Cuando se escoge la opción indicada, se visualiza la siguiente ventana donde se selecciona la cartera y los datos necesarios para introducir la operación (fecha, comisión que cobra el broker, precio y volumen).

Tras pulsar **Añadir**, se visualiza el siguiente mensaje informado de que la operación se ha introducido correctamente.

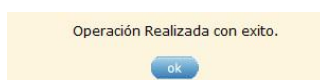

En la siguiente imagen se visualiza la cartera **Valores**, donde se han incorporado los títulos de Telefónica.

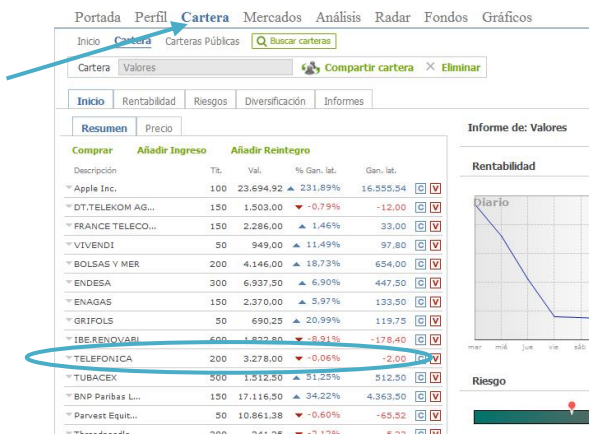

Favoritos

De la misma forma que se puede añadir un activo en una de nuestras carteras, se puede incorporar como favorito, para hacer un seguimiento de éste.

En este caso, será necesario pulsar sobre el icono que aparece junto a la descripción y hacer clic sobre la opción **Favoritos**.

NASDAQ-100		Último	2.29
Inicio	Rentabilidad	Riesgos	Estruc
Precio	Volumen	Max-Min	Último
Descripción			
Activision Blizzard,...		11,79	
Adobe Systems Incorp...		33,18	
Abrir gráfico en VC		32,46	
Abrir gráfico avanzado		47,45	
Añadir a cartera		45,68	
Añadir a favoritos		188,61	
Amgen Inc.		58,795	

visualeconomy

Adobe Systems Incorp...

Añadir a la lista:

Solo hay que seleccionar la lista de favoritos donde se va a incorporar y **Aceptar**. A continuación, si visualizamos la lista de favoritos ([Portada](#)), podemos comprobar que el valor aparece en dicho listado.

Portada	Perfil	Cartera	Mercados	Análisis	Radar	Fondos	Gráficos
MarketMonitor	Alemania	España	Francia	Inglatera	Italia	USA	
Añadir valor a la lista de favoritos mi_lista							
Inicio	Rentabilidad	Riesgos	Estructura	Fundamentales	A. Técnico	Analisis	Resum
Precio	Volumen	Max-Min	Último	Dif. %	Estrellas VCS		
Adobe Systems Incorp...			33,22	-0,15%	★★★★★		NASDAQ-1
Dell Inc.			15,94	2,25%	★★★★★		Último 2,2
SANTANDER			7,917	-2,08%	★★★★★		Capitalizaci
TELEFONICA			16,405	-0,76%	★★★★★		

Cartera

Introducción

A través de la cartera de **Visual Chart**, es posible valorar las inversiones que se realizan en los mercados financieros, teniendo opción de consultar todo tipo de información acerca del conjunto de valores en los que estamos invirtiendo (rentabilidad, riesgos, diversificación, informes sobre las operaciones realizadas).

Para gestionar la cartera es preciso acceder al menú **Cartera**, de Market Monitor.

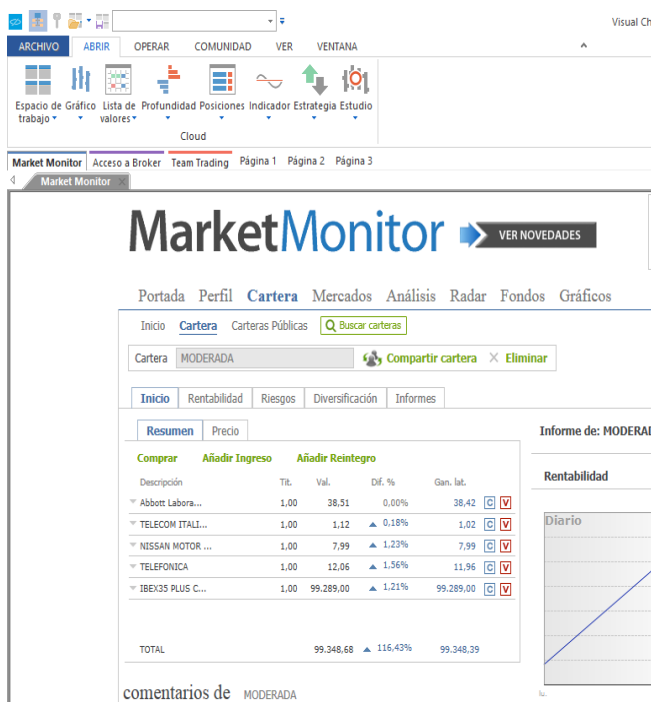

En la Cartera encontramos 3 menús cuyo contenido se comenta en las siguientes páginas:

- [Inicio](#)
- [Cartera](#)
- [Carteras públicas. Ranking](#)

Esta herramienta no está vinculada a la intermediación, por lo tanto, las órdenes que se envían a través del sistema Direct Access no se verán reflejadas en la misma. Actualmente está disponible para acciones, fondos y ETFs en licencias de tiempo real y delay.

Esta herramienta también se ofrece en el portal www.visualeconomy.com.

■ Inicio

Es la página que se visualiza al acceder a [Cartera](#). La información que se muestra es la siguiente:

Desde **mis carteras** se puede acceder a las carteras creadas por el usuario, haciendo clic sobre cualquiera de ellas. (Se facilita el TAE de cada una de ellas). También es posible [crear/eliminar](#) y [compartir carteras](#).

En el apartado **carteras suscritas**, se visualiza el nombre y posición en el ranking (en su caso) de las carteras públicas a las que nos hemos [suscrito](#) para ver su evolución

Carteras de amigos Permite acceder rápidamente a las carteras públicas de nuestros amigos. Desde este apartado es posible [suscribirse](#) a cualquiera de las carteras que aparecen.

Top mensual. Las 5 carteras mejor valoradas en el mes. Para obtener información acerca del criterio utilizado en la valoración de las carteras pulsar sobre el icono

Top anual. Las 5 carteras mejor valoradas en el año. Para obtener información acerca del criterio utilizado en la valoración de las carteras pulsar sobre el icono

Top histórico. Las 5 carteras mejor valoradas desde su creación. Para obtener información acerca del criterio utilizado en la valoración de las carteras pulsar sobre el icono

Portada
Perfil
Cartera
Mercados
Análisis
Radar
Fondos
Gráficos
delay
QValor:

Inicio
Cartera
Carteras Públicas
Q Buscar carteras

mis carteras

Moderada	TAE	Eliminar
Selección	17,18	X
Valores europeos	0,00	X
	37,21	X
Nueva cartera	Página	1

carteras suscritas

13 - Besntinver Internacional	TAE	Eliminar
Visual Economy	7,78	X
12 - SP 500	-2,62	X
Visual Economy	Página	1

carteras de mis amigos

Verónica	TAE
Suscribirse 241109	-0,40
Benavides Fdez	
Suscribirse 55 - primera cartera	1.489.078,05
Guru Alnair	
Suscribirse 30 - Valor	15,77
Iván López	
Suscribirse Desastre	-0,90
Suscribirse Tif	6,75
Suscribirse 41 - Telecomunicaciones	0,21
Suscribirse 6 - Comer, comer	25,37
Suscribirse 75 - Zen	0,00
Pedro	
Suscribirse 59 - Campo de medusas	0,24
Suscribirse 39 - Arenita	0,00
Página	1 2 3 4 > >>

top mensual

	Sharpe	Retorno mensual
1 EstrellasVC	1,09	-0,26
2 Selección	-0,21	0,55
3 Invetments	0,56	0,31
4 Aberdeen Global Emerging	0,19	3,38
5 Bollinger Acumulativo	0,21	1,11

top anual

	Sharpe	Retorno anual
1 Besntinver Internacional	0,04	27,88
2 Bestinfond	0,03	27,78
3 Ibex	0,26	15,20
4 MI cartera	0,25	5,27
5 Bollinger Acumulativo	0,21	15,15

top histórico

	Sharpe	TAE
1 Comer, comer	0,24	25,37
2 March Global	0,24	26,36
3 March Premier Bolsa	0,22	23,68
4 Bollinger Acumulativo	0,21	18,93
5 Aberdeen Global Emerging	0,19	21,25

última hora carteras

Iván López
Ha comprado 5... a 75,11 en la cartera Desastre.
Hace 5 horas
Comentar

Iván López
Ayer a las 9:54
Ha vendido, con fecha 02/06/2011, 100 títulos de DEUTSCHE TELEKOM a 10,25 en la cartera Telecomunicaciones.
Comentar

Iván López
Ha vendido 50 títulos de McDonald's Corp a 80,75 en la cartera Comer, comer.
Hace 6 horas
Comentar

Iván López
Ha vendido 100 títulos de Kraft Foods, Inc. a 34,42 en la cartera Comer, comer.
Hace 6 horas
Comentar

Iván López
Ha vendido, con fecha 02/06/2011, 500 títulos de SNLAGE a 1,6 en la cartera Desastre.
Hace 22 horas
Comentar

Iván López
Ha vendido, con fecha 02/06/2011, 25 títulos de INDITEX a 61,69 en la cartera Desastre.
Hace 22 horas
Comentar

Iván López
Ha vendido, con fecha 02/06/2011, 50 títulos de ACCIONA a 74,63 en la cartera Desastre.
Hace 22 horas
Comentar

Última hora carteras recoge los últimos movimientos realizados en las carteras de de los miembros de VisualEconomy que tenemos como amigos. Al hacer cualquier comentario, es posible adjuntar carteras, análisis gráficos...).

Crear y eliminar carteras

Es posible **crear diferentes carteras** en función de los distintos criterios de inversión del usuario, teniendo opción de simular carteras conservadoras, arriesgadas o agresivas.

Tan sólo será necesario ir al menú **Inicio** de Cartera y escribir el nombre que deseamos asignar a esta en la ventanita donde aparece el mensaje **Nueva Cartera**. A continuación pulsar **INTRO** o el botón **ok**.



Como se puede ver en la siguiente imagen, hemos dado el nombre **Selección** a la nueva cartera, visualizándose ahora dentro del listado **Mis Carteras**.



Para empezar a trabajar en esta cartera será necesario hacer clic sobre su nombre.



Se puede **eliminar una cartera** haciendo clic sobre la X correspondiente, dentro del listado **Mis Carteras** del menú **Inicio**.



Como se puede ver en la imagen, tras pulsar el botón se debe confirmar la eliminación de la cartera.

Si la cartera está abierta, podemos eliminarla también pulsando el botón **Eliminar** que se indica en la siguiente imagen.



■ Modificar el nombre de una cartera

Para renombrar una cartera es necesario estar en la solapa **Cartera** visualizando la misma. A continuación se indican los pasos a seguir:

1º Ir al menú **Inicio** (Cartera) y hacer clic sobre el nombre de ésta para visualizarla.



2º Hacer doble clic sobre el nombre y escribir el nuevo en la ventana **Nombre cartera**.

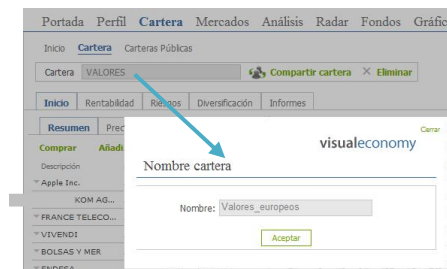

En este caso, la cartera se llama VALORES y cambiaremos su nombre por Valores_europeos

Una vez que se pulsa **Aceptar** en la ventana donde se indica el nuevo nombre, podemos comprobar que éste queda modificado.



Transacciones

Cuando estamos en el menú **Cartera**, se visualiza la última cartera sobre la que se ha trabajado.



- Añadir Valores
- Realizar aportaciones
- Reintegros
- Comprar más títulos de un activo en cartera
- Venta de valores
- Informe de transacciones

Bajo las distintas solapas (Inicio, Rentabilidad, etc.), encontramos 3 botones a través de los cuales podemos añadir valores a la cartera, realizar aportaciones o hacer reintegros.

AÑADIR VALORES

Utilizaremos este botón **Comprar** cuando deseemos añadir un valor a nuestra cartera. Al pulsar sobre éste, se muestra la siguiente ventana que debemos cumplimentar indicando en cada campo el valor correspondiente:

Buscador. Permite realizar una búsqueda dinámica de un activo. Tecleando el código o descripción de éste, se realiza una búsqueda selectiva. Sólo hay que hacer clic sobre el valor cuando aparezca en la lista de activos relacionados.

Fecha. Se indica la fecha en la que se ha realizado la operación (por defecto se muestra la fecha actual).

Precio. Se indica el precio al que se ha comprado el activo. De igual forma que la comisión, se puede introducir el valor desde el teclado o pulsando los botones indicados en el caso anterior.

Volumen. Se introduce el número de acciones. Como en el caso de la comisión y el precio, además de introducir el volumen de títulos desde el teclado, se puede utilizar el icono

Comisión. Se ha de indicar la comisión en moneda que la agencia cobra por la operación (compra). Se puede introducir de forma manual, desde el teclado numérico, o bien utilizar los botones

Una vez que se han cumplimentado los campos comentados, será necesario pulsar sobre el botón **Comprar**.

REALIZAR APORTACIONES

Para aportar capital a la cartera o aumentar el efectivo disponible, se utiliza el botón **Añadir ingreso**, debiendo cumplimentar los campos que aparecen al pulsar sobre él:

Fecha. Se indica la fecha en la que se ha realizado el ingreso (por defecto se muestra la fecha actual).

Importe. Cantidad ingresada.

Descripción. Se realiza una breve descripción del ingreso.

Una vez que se han introducido los datos correspondientes, se debe pulsar el botón **Añadir** para que quede reflejado el ingreso en la cartera, o bien **Cancelar** en el caso de querer anular esta transacción.

REINTEGROS

Para retirar efectivo de la cartera lo haremos a través del botón **Añadir Reintegro**.

Fecha: En la que se realiza el reintegro (por defecto la fecha actual).

Precio: Cantidad de efectivo retirada.

Descripción: Breve descripción acerca de la retirada de efectivo.

Tras pulsar el botón **Añadir**, se registrará la transacción. Para anular es necesario hacer clic sobre **Cancelar**.

COMPRAR MÁS TÍTULOS DE UN ACTIVO QUE TENEMOS EN CARTERA

Podemos hacerlo pulsando el botón **Comprar** o bien, situándonos en la fila correspondiente al valor del cual queremos adquirir más títulos y pulsar en el botón **C**:

En el caso de la imagen anterior, queremos añadir más títulos de Apple Inc. a nuestra cesta de valores. Como se observa, tras pulsar el botón se muestra el mismo cuadro de diálogo que se visualiza cuando se utiliza la opción [Comprar](#). Una vez introducidos, tras pulsar el botón **Comprar**, se actualiza la información correspondiente a este valor en cartera.

Descripción	Tít.	Val.	% Gan. lat.	Gan. lat.
Apple Inc.	101	3.869,45	▲ 223,66%	16.494,49
DT.TELEKOM AG...	150	1.524,75	▲ 0,64%	9,75

VENTA DE VALORES

Si deseamos vender títulos que tenemos en cartera, no situaremos en la fila del valor correspondiente, y pulsaremos

sobre el botón **V**.

venta

Acciones

Buscador:
BOLSAS Y MER

Fecha:
30/05/2011

Comisión:
0,00

Precio:
21,35

Importe:
8540

Volumen:
200

Disponibile:
792237,86

Política Ranking

Vender

En este caso, deseamos vender 200 acciones de Bolsas y Mercados, por tanto hemos pulsado sobre el icono indicado. En el cuadro de diálogo que se especifica la fecha, comisión, precio y cantidad de títulos que vamos a vender. Para finalizar es necesario pulsar el botón **Vender** del cuadro de diálogo.

Portada Perfil **Cartera** Mercados Análisis Radar Fondos

Inicio **Cartera** Carteras Públicas

Cartera Valores_europeos

Inicio Rentabilidad Riesgos Diversificación Informes

Resumen Precio

Comprar Añadir Ingreso Añadir Reintegro

Descripción	Tít.	Val.	% Gan. lat.	Gan. lat.
DT.TELEKOM AG...	150	1.523,25	▲ 0,54%	8,25
FRANCE TELECO...	150	2.371,50	▲ 5,26%	118,50
VIVENDI	50	948,75	▲ 11,58%	98,55
BOLSAS Y MER	400	8.538,00	▲ 31,48%	2.044,00
ENDESA	300	6.937,50	▲ 6,90%	447,50

INFORME DE TRANSACCIONES

Pulsando sobre la solapa **Informes** podemos consultar todas las transacciones realizadas (solapa **Transacciones**).

Inicio **Cartera** Carteras Públicas

Cartera Valores_europeos

Análisis Cartera en Market Monitor

Inicio Rentabilidad Riesgos Diversificación **Informes**

Informe de: Valores_europeos

Operaciones Transacciones Dividendos Ganancias

Descripción	Tít.	Val.	% Gan. lat.	Gan. lat.
* Apple Inc.	100	23.419,87	▲ 228,04%	16.280,49
* DT.TELEKOM AG NA	150	1.538,25	▲ 1,53%	23,25
* FRANCE TELECOM	150	2.361,75	▲ 4,83%	108,75
* VIVENDI	50	958,75	▲ 12,64%	107,55
* BOLSAS Y MER	200	4.307,00	▲ 23,34%	815,00
* ENDESA	300	7.072,50	▲ 8,98%	582,50
* ENAGAS	150	2.457,00	▲ 9,86%	220,50
* GRIFOLS	50	7.08,00	▲ 24,10%	137,50
* IBERENOVABL	600	1.848,60	▼ -7,63%	-152,60
* TELEFONICA	700	11.784,50	▲ 0,28%	32,50
* TUBACEX	500	1.535,00	▲ 53,50%	535,00

Permite analizar los valores de cartera en profundidad desde Market Monitor.

Inicio

Es la página que se muestra cuando abrimos una cartera. En esta encontramos información sobre el valor de la cartera y también se facilita un resumen de la rentabilidad, riesgo y diversificación de la misma.

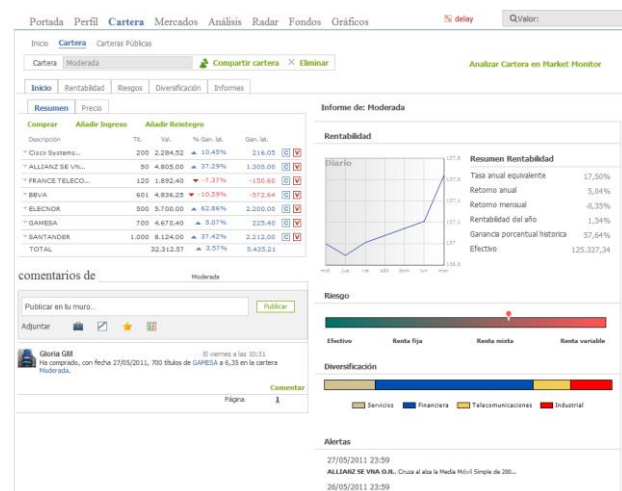

Los diferentes apartados que encontramos en la página **Inicio** son los siguientes:

- [Resumen](#)
- [Precios](#)
- [Comentarios sobre la cartera](#)
- [Informe de la cartera:](#)
 - [Rentabilidad](#)
 - [Riesgo](#)
 - [Diversificación](#)
 - [Alertas](#)

En [Informe de la cartera](#), por defecto se muestra una valoración de la cartera en conjunto. Si se desea obtener esta información para un valor concreto de la cartera, es necesario hacer clic sobre su descripción en la lista de valores en cartera.

RESUMEN

Se facilita la siguiente información sobre cada uno de los activos que tenemos en cartera:

Comprar	Añadir Ingreso	Añadir Reintegro					
Descripción	Tit.	Val.	% Gan. lat.	Gan. lat.			
✓ Cisco Systems...	200	2.284,52	▲ 10,45%	216,05	G	V	
✓ ALLIANZ SE VN...	50	4.805,00	▲ 37,29%	1.305,00	G	V	
✓ FRANCE TELECO...	120	1.892,40	▼ -7,37%	-150,60	G	V	
✓ BBVA	601	4.836,25	▼ -10,59%	-572,64	G	V	
✓ ELECNOR	500	5.700,00	▲ 62,86%	2.200,00	G	V	
✓ GAMESA	700	4.670,40	▲ 5,07%	225,40	G	V	
✓ SANTANDER	1.000	8.124,00	▲ 37,42%	2.212,00	G	V	
TOTAL		32.312,57	▲ 3,57%	5.435,21			

Descripción: Denominación del activo.

Tít.: Cantidad de títulos en cartera.

Val.: Valor de mercado de las posiciones abiertas. Es la ganancia/pérdida en las posiciones abiertas. (**nº de títulos x precio de cotización actual**).

% Gan. Lat.: Ganancia porcentual que obtendríamos si decidiéramos cerrar la posición abierta en ese momento.

((precio de mercado - precio de adquisición)/precio de adquisición) x 100

Gan. Lat.: Ganancia monetaria que obtendríamos si decidiéramos cerrar la posición abierta en ese momento.

nº de títulos en cartera x (precio de mercado - precio de adquisición)

Además es posible realizar cualquier tipo de transacción ([comprar](#), [añadir ingreso](#), [añadir reintegro](#) o [vender](#)).

Bajo la lista de valores en cartera, se muestra el **Total** del Val, y un promedio de la ganancia latente %.

PRECIOS

Se facilita la siguiente información acerca de cada uno de los activos que tenemos en cartera:

Inicio	Rentabilidad	Riesgos	Diversificación	Informes
Resumen	Precio			
Comprar	Añadir Ingreso	Añadir Reintegro		
Descripción	Comisiones	Coste com.	Último	% Gan. lat.
✓ Cisco Systems...	6,87	14,90	16,46	▲ 10,45%
✓ ALLIANZ SE VN...	0,00	70,00	96,45	▲ 37,79%
✓ FRANCE TELECO...	3,00	17,03	15,79	▼ -7,28%
✓ BBVA	6,00	9,00	8,03	▼ -10,82%
✓ ELECNOR	0,00	7,00	11,40	▲ 62,86%
✓ GAMESA	0,00	6,35	6,66	▲ 4,90%
✓ SANTANDER	2,00	5,91	8,13	▲ 37,43%

Descripción: Denominación del activo.

Comisiones: Importe total de comisiones aplicadas en todas las operaciones sobre el activo.

Coste Com.: El Coste de compra es el precio medio de compra de una posición (incluidas las comisiones y el cambio de moneda).

Último: Precio de cotización en tiempo real.

Dif.: Diferencia en el precio con respecto al cierre de la sesión anterior.

Además es posible realizar cualquier tipo de transacción ([comprar](#), [añadir ingreso](#), [añadir reintegro](#) o [vender](#)).

COMENTARIOS SOBRE LA CARTERA



En este apartado el usuario puede realizar comentarios sobre su cartera. Además quedará registrado un histórico de todas las operaciones que ha ido realizando en la misma. Se visualiza en todas las solapas (Inicio, rentabilidad...).

Se permite adjuntar en un comentario, la propia cartera, un análisis gráfico, lista de favoritos o un valor.

Los amigos tendrán acceso a cualquier elemento que se adjunte, pudiendo incluso realizar comentarios y modificaciones.

Para esto ese elemento debe ser compartido .

INFORME DE CARTERA

En la parte derecha de la página **Inicio** encontramos un resumen de rentabilidad, riesgos y diversificación de la **cartera en conjunto o para un activo concreto**.



Rentabilidad

Muestra un resumen de rentabilidades de la cartera en distintos periodos, y una representación gráfica que resume la evolución de la misma en los últimos días.

El gráfico de rentabilidad de la cartera en conjunto está en base 100 (una semana), de forma que esta imagen podemos contemplar que la rentabilidad ha subido con respecto al miércoles anterior, que es la fecha desde la que se está valorando.

Tasa anual equivalente (TAE). Es la ganancia porcentual anualizada, es decir, si indicamos la ganancia de la cartera desde la fecha en que fue creada en términos anuales, está sería la rentabilidad.

$$(1 + \text{Retorno Total}) ^ (1 / \text{años de inversión})$$

Retorno anual: Es la rentabilidad de 365 días. Si durante ese periodo no cambia la composición de la cartera.

$$100 (\text{Valor actual} - \text{Valor anterior}) / \text{Valor Anterior}$$

Si hay cambios en la cartera el cálculo es algo más elaborado, básicamente es el que se aplicaría a un fondo de inversión.

Retorno mensual: Es la rentabilidad de 30 días. Se calcula como el **Retorno anual**.

Rentabilidad del año: Rentabilidad de la cartera en el año actual.

$$100(\text{Valor actual} - \text{Valor al cierre del año anterior})/\text{Valor al cierre del año anterior}$$

Ganancia porcentual histórica: La ganancia que se ha obtenido en la cartera desde que fue creada.

Efectivo: Capital disponible de la cartera (no invertido).

Para obtener informe detallado de rentabilidad, se puede consultar la solapa **Rentabilidad**.

Riesgo

Valoración del riesgo de nuestra cartera mediante el indicador **Var** (Valor en riesgo). Es un dato estadístico que indica las pérdidas potenciales en circunstancias normales. Mediante representación gráfica, observamos que tenemos varios niveles para evaluar el riesgo de nuestra cartera (Efectivo a Renta variable), de manera que cuanto más se desplace el indicador a la zona derecha (color rojo), mayores serán las posibles pérdidas de la cartera en la próxima semana.

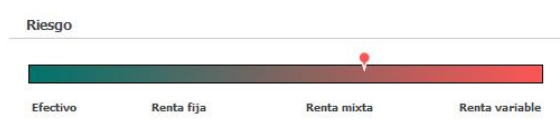

Se trata del límite de pérdidas posibles de un periodo temporal que está incluido en un porcentaje determinado de las ocasiones (normalmente el 95%). Este porcentaje se corresponde estadísticamente con el intervalo de confianza. Para calcularlo se utilizan las rentabilidades semanal de la cartera en los últimos 5 años, si no se dispone de ese periodo se utiliza como mínimo un año.

Para obtener un análisis detallado de riesgos, se puede consultar la solapa **Riesgos**.

Diversificación

Resumen gráfico de los sectores en los que hemos invertido:

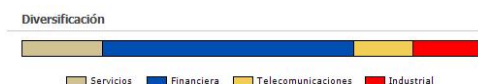

En un golpe de vista vemos el sector en el que invertimos más (financiera) o menos (telecomunicaciones).

Para obtener información más detallada acerca de la distribución de los valores que componen la cartera, se puede consultar la solapa **Diversificación**.

Alertas

Se visualizan las últimas alertas sobre valores que tenemos en cartera.

Estas alertas pueden ser de cualquier carácter:

- Cruce se soportes y resistencia
- Volumen de negociación alto
- Alerta sobre indicadores (RSI, ADX, etc.)

Alertas

27/05/2011 23:59
ALLIANZ SE VNA O.N. Cruza al alza la Media Móvil Simple de 200...

26/05/2011 23:59
ALLIANZ SE VNA O.N. Cruza a la baja la Media Móvil Simple de 2...

24/05/2011 23:59
ALLIANZ SE VNA O.N. Cruza a la baja la Media Móvil Simple de 2...

23/05/2011 9:05
SANTANDER ha cruzado su primer soporte

En el caso de querer realizar este análisis para un **valor concreto de la cartera**, será necesario hacer clic sobre la descripción de este.



Permite volver al análisis de la cartera en conjunto.

A modo de ejemplo vemos el resumen de rentabilidad para BBVA.

Rentabilidad

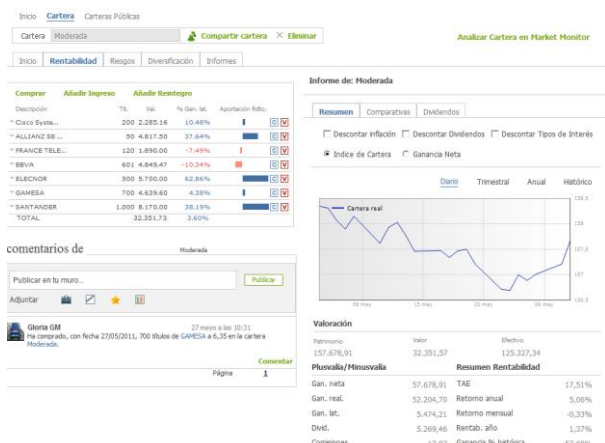

En la solapa **Rentabilidad** encontramos los siguientes apartados:

- [Valores en cartera](#)
- [Comentarios sobre la cartera](#)
- [Informe de la cartera:](#)
 - [Resumen](#)
 - [Comparativa](#)
 - [Dividendos](#)

En [Informe de la cartera](#), por defecto se muestra una valoración de la cartera en conjunto. Si se desea obtener esta información para un valor concreto de la cartera, es necesario hacer clic sobre su descripción en la lista de valores en cartera.

VALORES EN CARTERA

Se facilita la siguiente información sobre cada uno de los activos que tenemos en cartera:

Inicio	Rentabilidad	Riesgos	Diversificación	Informes																																													
<p>Comprar Añadir Ingreso Añadir Reintegro</p> <table border="1"> <thead> <tr> <th>Descripción</th><th>Tít.</th><th>Val.</th><th>% Gan. lat.</th><th>Aportación Rdto.</th></tr> </thead> <tbody> <tr> <td>Cisco Syste...</td><td>200</td><td>2.299,06</td><td>11,15%</td><td></td></tr> <tr> <td>ALLIANZ SE ...</td><td>50</td><td>4.731,00</td><td>35,17%</td><td></td></tr> <tr> <td>FRANCE TELE...</td><td>120</td><td>1.874,40</td><td>-8,25%</td><td></td></tr> <tr> <td>BBVA</td><td>601</td><td>4.771,94</td><td>-11,78%</td><td></td></tr> <tr> <td>ELECNOR</td><td>500</td><td>5.565,00</td><td>59,00%</td><td></td></tr> <tr> <td>GAMESA</td><td>700</td><td>4.529,70</td><td>1,91%</td><td></td></tr> <tr> <td>SANTANDER</td><td>1.000</td><td>8.048,00</td><td>36,13%</td><td></td></tr> <tr> <td>TOTAL</td><td></td><td>31.819,10</td><td>3,25%</td><td></td></tr> </tbody> </table>					Descripción	Tít.	Val.	% Gan. lat.	Aportación Rdto.	Cisco Syste...	200	2.299,06	11,15%		ALLIANZ SE ...	50	4.731,00	35,17%		FRANCE TELE...	120	1.874,40	-8,25%		BBVA	601	4.771,94	-11,78%		ELECNOR	500	5.565,00	59,00%		GAMESA	700	4.529,70	1,91%		SANTANDER	1.000	8.048,00	36,13%		TOTAL		31.819,10	3,25%	
Descripción	Tít.	Val.	% Gan. lat.	Aportación Rdto.																																													
Cisco Syste...	200	2.299,06	11,15%																																														
ALLIANZ SE ...	50	4.731,00	35,17%																																														
FRANCE TELE...	120	1.874,40	-8,25%																																														
BBVA	601	4.771,94	-11,78%																																														
ELECNOR	500	5.565,00	59,00%																																														
GAMESA	700	4.529,70	1,91%																																														
SANTANDER	1.000	8.048,00	36,13%																																														
TOTAL		31.819,10	3,25%																																														

Descripción: Denominación del activo.

Tít.: Cantidad de títulos en cartera.

Val.: Valor de mercado de las posiciones abiertas. Es la ganancia/pérdida en las posiciones abiertas. **(nº de títulos x precio de cotización actual).**

% Gan. Lat.: Ganancia porcentual que obtendríamos si decidiéramos cerrar la posición abierta en ese momento.

((precio de mercado - precio de adquisición)/precio de adquisición)x 100

Aportación Rdto. Aportación al Rendimiento. Para un activo concreto, es el porcentaje del rendimiento que supone sobre el patrimonio de la cartera. La aportación positiva aparece en color azul y la negativa en rojo.

Además es posible realizar cualquier tipo de transacción ([comprar](#), [añadir ingreso](#), [añadir reintegro](#) o [vender](#)).

Bajo la lista de valores en cartera, se muestra el **Total** del Val y un promedio de la ganancia latente %.

COMENTARIOS SOBRE LA CARTERA



En este apartado el usuario puede realizar comentarios sobre su cartera. Además quedará registrado un histórico de todas las operaciones que ha ido realizando en la misma. Se visualiza en todas las solapas (Inicio, rentabilidad...).

Se permite adjuntar en un comentario, la propia cartera, un análisis gráfico, lista de favoritos o un valor.

Los amigos tendrán acceso a cualquier elemento que se adjunte, pudiendo incluso realizar comentarios y modificaciones.

Para esto ese elemento debe ser compartido .

INFORME DE CARTERA

En la parte derecha de la página **Rentabilidad** encontramos 3 apartado (Resumen, Comparativa y Dividendos). A continuación se detalla la información que se puede consultar a través de cada uno de ellos.

Resumen



Por defecto, se muestra un gráfico con la evolución del **Índice de cartera** en el último mes. Este índice es la rentabilidad de la cartera partiendo de 100, de manera que si por ejemplo el valor es 120, significa que la rentabilidad de la cartera ha subido un 20% desde que se creó, y si el valor es 80, significa que ha bajado un 20%.

En lugar del **Índice de Cartera**, también se puede visualizar la **Ganancia Neta** seleccionando ésta opción.

Se puede ver la evolución en el trimestre, año o histórico haciendo clic sobre la opción correspondiente.

Diario Trimestral Anual Histórico

En el gráfico podemos reflejar la ganancia descontando la inflación, dividendos o tipos de interés.

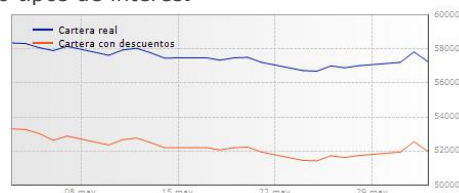

Bajo el gráfico encontramos la **Valoración**, que nos facilita información sobre:

Patrimonio: Es el Efectivo + Valor

Valor: Es la suma de la ganancia/pérdida obtenida en todas las posiciones abiertas de la cartera.

Efectivo: Capital disponible de la cartera (no invertido).

Por último tenemos un resumen de la ganancia/pérdida y de la rentabilidad:

Gan. neta: Ganancia realizada (Gan. Real) + Ganancia latente (Gan. lat.).

Gan. real: Ganancia realizada. Es la suma de las ganancias/pérdidas en las operaciones cerradas (descontadas las comisiones).

Divid.: Dividendos recibidos (acumulados hasta la fecha).

Comisiones: La suma del dinero destinada al pago de comisiones en todas las operaciones realizadas.

TAE: Tasa anual equivalente. Es la ganancia porcentual anualizada. El cálculo es $(1 + \text{Retorno Total})^{(1 / \text{Años de inversión})}$.

Retorno anual: Rentabilidad del último año (desde hace un año, 365 días). Si durante ese periodo no cambia la composición de la cartera, entonces el cálculo es tan simple como $100 \times (\text{Valor actual} - \text{Valor anterior}) / \text{Valor Anterior}$. Si hay cambios en la cartera el cálculo es mucho más complicado, básicamente es el cálculo de rentabilidad que se le aplicaría a un fondo de inversión.

Retorno mensual: Rentabilidad del último mes (30 días). Se calcula como el Retorno año.

Rentabilidad año: Rentabilidad en el año actual.

Ganancia % histórica: Ganancia que se ha obtenido en la cartera desde que fue creada, expresada de forma porcentual.

Comparativa



En este apartado el usuario dispone de datos fundamentales sobre la cartera en su conjunto, o de un valor previamente seleccionado.

En la parte superior se visualiza por defecto una comparativa del **Beta** de la cartera con el del índice Ibex-35.

Beta mide la sensibilidad de un activo en función de las fluctuaciones del mercado:

- = 1 El valor tiene un riesgo medio
- < 1 El riesgo está por debajo de la media de los valores
- > 1 El riesgo es mayor que el de la media de los valores

La evolución del **Beta** de la cartera o del activo seleccionado, se puede comparar con cualquier otro índice (DJ Indu Average, Eurostoxx, FTSE-100, MIB-30 etc.), sólo es necesario seleccionarlo en el desplegable.

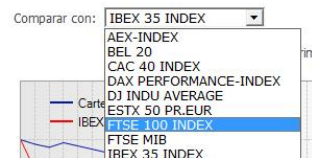

Es posible ver la evolución en los últimos días, trimestre, año o histórico, haciendo clic sobre la opción correspondiente.

Diario Trimestral Anual Histórico

En la parte inferior, tenemos información sobre los principales **datos fundamentales**:

Precio/Benef.(PER): Price Earning Ratio. Mide la relación entre el valor de mercado de una empresa y el beneficio total de la misma (anual). Se calcula de la siguiente forma:

Precio (cierre del año anterior)/Beneficio por acción (este dato lo arrojan los estados contables)

Rent. dividendo: Rendimiento/rentabilidad del dividendo (anual). Calculado como el importe de los dividendos cobrados por acción durante el periodo (en este caso año anterior), dividido por el precio de la acción al cierre de ese periodo. Viene a recoger la mayor o menor remuneración que recibe el inversor vía pago de dividendos.

Margen Operativo: Beneficio operativo sobre ventas (anual), es decir **OIBDA/Ventas**.

Retorno patrimonio (ROE): Beneficios netos sobre patrimonio neto (anual). Es la rentabilidad financiera (beneficio después de intereses e impuestos/fondos propios). Cuanto mayor sea el ROE, mejor gestionada está una empresa y mayor capacidad tiene para incrementar sus beneficios en el futuro.

EV/OIBDA: Ratio entre EV y OIBDA (anual). Señala en cuantos años se recuperará el valor de la empresa a través de su cash-flow operativo (flujo real generado con la actividad de la empresa).

VaR: Valor en riesgo. Es un dato estadístico que indica las pérdidas potenciales en circunstancias normales. Se trata del límite de pérdidas posibles de un periodo temporal que está incluido en un porcentaje determinado de las ocasiones (normalmente el 95%). Este porcentaje se corresponde estadísticamente con el intervalo de confianza. Para calcularlo se utilizan las rentabilidades semanales del activo en los últimos 5 años.

Permite medir el riesgo asumido de forma homogénea, agregando todos los elementos de riesgo operacional ofreciendo un único dato que es comparable, por tanto, podemos comparar el riesgo de una cartera de valores del Nasdaq con el riesgo de una cartera de bonos alemanes.

El VaR representa un %. Si por ejemplo, para BBVA el valor en riesgo es de -2.02%, significa que en el 95% de los casos, no perderíamos más de este porcentaje por cada acción durante la siguiente semana.

Retroceso máximo: Indica la mayor bajada de precio desde un máximo. Es el % que ha llegado a perder un activo desde máximos. Por ejemplo, si un valor o la cartera tienen un máximo el 03/04/2008, se busca su mínimo absoluto a partir de esa fecha hasta el día actual. La disminución desde el máximo absoluto hasta este mínimo posterior es el retroceso máximo.

Dividendos

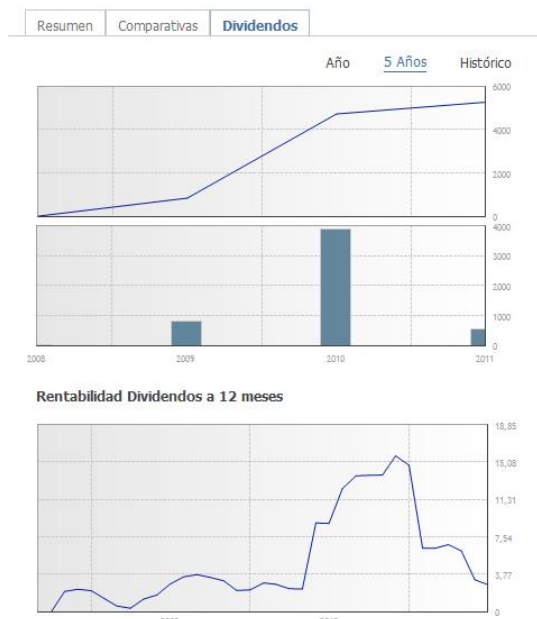

Pulsando sobre esta solapa, obtenemos información gráfica sobre los dividendos en el último año, aunque también está disponible ésta misma información para los últimos 5 años y desde que se creó la cartera, solo hay que hacer clic sobre la opción correspondientes.

Año 5 Años Histórico

La primera gráfica representa la rentabilidad de los dividendos recibidos en los últimos 5 años (opción escogida). La escala vertical está expresada en euros, y como se puede comprobar, los dividendos obtenidos en este periodo de 5 años ascienden a más de 5000€.

En la segunda gráfica, se puede ver que el año en el que se han percibido más dividendos fue en 2010 (casi 4000€).

En la última gráfica se muestra la evolución de la **rentabilidad dividendos a 12 meses**. Para cada fecha se suman los dividendos percibidos en los últimos 12 meses y se calcula la rentabilidad resulta sobre el valor de la cartera.

Riesgos

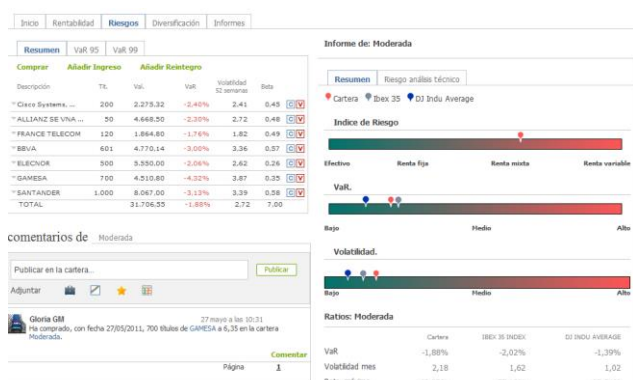

A través de ésta página, el usuario obtendrá información sobre distintas variables que miden el riesgo de su inversión. En la solapa **Riesgos** encontramos los siguientes apartados:

- [Resumen](#)
- [Var 95](#)
- [Var 99](#)
- [Comentarios sobre la cartera](#)
- [Informe de la cartera:](#)
 - [Resumen](#)
 - [Riesgo análisis técnico](#)

En [Informe de la cartera](#), por defecto se muestra una valoración de la cartera en conjunto. Si se desea obtener esta información para un valor concreto de la cartera, es necesario hacer clic sobre su descripción en la lista de valores en cartera.

RESUMEN

Se facilita la siguiente información sobre cada uno de los activos que tenemos en cartera:

Resumen Var 95 Var 99

Comprar Añadir Ingreso Añadir Reintegro

Descripción	Tít.	Val.	Var	Volatilidad 52 semanas	Beta
* Cisco Systems, ...	200	2.275,32	-2,40%	2,41	0,45
* ALLIANZ SE VNA ...	50	4.668,50	-2,30%	2,72	0,48
* FRANCE TELECOM	120	1.864,80	-1,76%	1,82	0,49
* BBVA	601	4.770,14	-3,00%	3,36	0,57
* ELECNOR	500	5.550,00	-2,06%	2,62	0,26
* GAMESA	700	4.510,80	-4,32%	3,87	0,35
* SANTANDER	1.000	8.067,00	-3,13%	3,39	0,58
TOTAL		31.706,55	-1,88%	2,72	0,50

Descripción: Denominación del activo.

Tít.: Cantidad de títulos en cartera.

Val.: Valor de mercado de las pos. abiertas (**nº de títulos x precio actual**).

Var: Valor en riesgo. Indica las pérdidas potenciales en circunstancias normales para **un día cualquiera**. Es el límite de pérdidas posibles de un periodo temporal que está incluido en un % determinado de las ocasiones (en concreto el 95%). Este porcentaje se corresponde estadísticamente con el intervalo de confianza. Para calcularlo se utilizan las rentabilidades semanales del activo en los últimos 5 años. Permite medir el riesgo asumido de forma homogénea, agregando todos los elementos de riesgo operacional, ofreciendo un único dato que es comparable, por tanto, podemos comparar el riesgo de una cartera de valores del Nasdaq con el riesgo de una cartera de bonos alemanes. El Var representa un %.

Volatilidad 52 semanas: Volatilidad en las últimas 52 semanas. Indica el riesgo debido a las fluctuaciones del valor.

Beta: Mide la sensibilidad de un activo en función de las fluctuaciones del mercado. Si es igual 1, se dice que el valor tiene un riesgo medio. Si está por debajo de 1, el riesgo está por debajo de la media de los valores y si está por encima de 1, el riesgo es mayor que el de la media de los valores.

Como en el resto de solapas de la cartera, es posible realizar cualquier tipo de transacción ([comprar](#), [añadir ingreso](#), [añadir reintegro](#) o [vender](#)). Bajo la lista de valores en cartera, se muestra el **Total** del Val, un promedio del Var, de la Volatilidad y del índice Beta.

Var 95

Se facilita el Valor en Riesgo (con una probabilidad del 95%), de los diferentes activos que componen la cartera (en distintos periodos de tiempo):

Inicio	Rentabilidad	Riesgos	Diversificación	Informes		
Resumen		VaR 95	VaR 99			
Comprar		Añadir Ingreso	Añadir Reintegro			
Descripción	Tít.	VaR	VaR 1 sem.	VaR 1 mes	VaR 1 año	
☞ Cisco Systems, ...	200	-2.40	-5.30%	-10.79	-31.94	C V
☞ ALLIANZ SE VNA ...	50	-2.30	-5.08%	-10.36	-30.84	C V
☞ FRANCE TELECOM	120	-1.76	-3.89%	-7.98	-24.45	C V
☞ BBVA	601	-3.00	-6.58%	-13.30	-38.20	C V
☞ ELECNOR	500	-2.06	-4.54%	-9.29	-28.01	C V
☞ GAMESA	700	-4.32	-9.40%	-18.70	-50.24	C V
☞ SANTANDER	1.000	-3.13	-6.85%	-13.84	-39.47	C V
TOTAL		-1.88	-4.16%	-8.53	7.00	

Descripción: Denominación del activo.

Tít.: Cantidad de títulos en cartera.

VaR.: Se ha definido anteriormente ([Resumen](#)).

VaR 1 sem.: El significado es el mismo que el VaR , aunque en este caso, el valor que se muestra nos indica que en el 95% de los casos, no perderíamos más del % indicado una determinada acción durante una semana cualquiera.

VaR 1 mes: El significado es el mismo que el VaR, aunque en este caso, el valor que se muestra nos indica que en el 95% de los casos, no perderíamos más del % indicado una determinada acción durante un mes cualquiera.

VaR 1 año: El significado es el mismo que el VaR, aunque en este caso, el valor que se muestra nos indica que en el 95% de los casos, no perderíamos más del % indicado una determinada acción durante un año cualquiera.

Total: Indica el valor en riesgo de la cartera para un día (VaR), semana (VaR 1 sem.), mes (VaR 1 mes) y año (VaR 1 año) en el 95% de los casos.

Además es posible realizar cualquier tipo de transacción ([comprar](#), [añadir ingreso](#), [añadir reintegro](#) o [vender](#)).

Var 99

Se facilita el Valor en Riesgo (con una probabilidad del 99%), de los diferentes activos que componen la cartera (en distintos periodos de tiempo):

Inicio	Rentabilidad	Riesgos	Diversificación	Informes		
Resumen	VaR 95	VaR 99				
Comprar	Añadir Ingreso	Añadir Reintegro				
Descripción	Tít.	VaR 99%	VaR 99% 1 sem.	VaR 99% 1 mes	VaR 99% 1 año	
☞ Cisco Systems, ...	200	-14,16%	-28,92%	-51,13%	-91,05%	C V
☞ ALLIANZ SE VNA ...	50	-4,06%	-8,85%	-17,66%	-48,07%	C V
☞ FRANCE TELECOM	120	-3,46%	-7,56%	-15,21%	-42,65%	C V
☞ BBVA	601	-6,83%	-14,64%	-28,25%	-67,35%	C V
☞ ELECNOR	500	-3,08%	-6,75%	-13,63%	-38,99%	C V
☞ GAMESA	700	-6,22%	-13,38%	-26,01%	-63,78%	C V
☞ SANTANDER	1.000	-5,77%	-12,45%	-24,34%	-60,95%	C V
TOTAL		-3,25%	-7,12%	-14,35%	7,00%	

Descripción: Denominación del activo.

Tít.: Cantidad de títulos en cartera.

VaR.: Se ha definido anteriormente, pero en este caso teniendo en cuenta que se trata de una probabilidad del 99% en lugar de 95% ([Resumen](#)).

VaR 1 sem.: El significado es el mismo que el VaR , aunque en este caso, el valor que se muestra nos indica que en el 99% de los casos, no perderíamos más del % indicado una determinada acción durante una semana cualquiera.

VaR 1 mes: El significado es el mismo que el VaR, aunque en este caso, el valor que se muestra nos indica que en el 99% de los casos, no perderíamos más del % indicado una determinada acción durante un mes cualquiera.

VaR 1 año: El significado es el mismo que el VaR, aunque en este caso, el valor que se muestra nos indica que en el 99% de los casos, no perderíamos más del % indicado una determinada acción durante un año cualquiera.

Total: Indica el valor en riesgo de la cartera para un día (VaR), semana (VaR 1 sem.), mes (VaR 1 mes) y año (VaR 1 año) en el 95% de los casos.

Además es posible realizar cualquier tipo de transacción ([comprar](#), [añadir ingreso](#), [añadir reintegro](#) o [vender](#)).

COMENTARIOS SOBRE LA CARTERA

comentarios de NASDAQ

Oscar

10 mayo a las 0:00

Ha vendido, con fecha 18/05/2011, 50 títulos de Microsoft Corporation a 24,52 en la cartera NASDAQ.

Comentar

Oscar

10 mayo a las 0:00

Ha vendido, con fecha 17/05/2011, 50 títulos de Baidu, Inc. - American Depositary Shares, each representing one tenth Class A ordinary share a 127,77 en la cartera NASDAQ.

Comentar

Oscar

10 mayo a las 0:00

Ha comprado, con fecha 13/05/2011, 10 títulos de Expedia, Inc. a 25,51 en la cartera NASDAQ.

Comentar

En este apartado el usuario puede realizar comentarios sobre su cartera. Además quedará registrado un histórico de todas las operaciones que ha ido realizando en la misma. Se visualiza en todas las solapas (Inicio, rentabilidad, riesgos...).

Se permite adjuntar en un comentario, la propia cartera, un análisis gráfico, lista de favoritos o un valor.

Los amigos tendrán acceso a cualquier elemento que se adjunte, pudiendo incluso realizar comentarios y modificaciones. Para esto ese elemento debe ser compartido

INFORME DE CARTERA

En la parte derecha de la página **Riesgos** encontramos 2 solapas (Resumen y Riesgo análisis técnico). A continuación se detalla la información que se puede consultar a través de cada uno de ellos.

Resumen

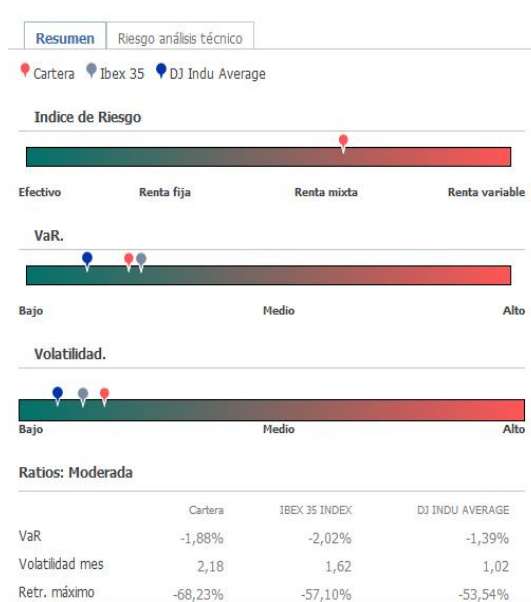

Representación gráfica de distintas variables que miden el riesgo de la inversión.

Índice de riesgo. Mide en términos generales el riesgo de la cartera o de un activo seleccionado. Es la ponderación de las diferentes variables de riesgo. Una cartera será más agresiva cuanto mayor sea el valor del índice.

En el gráfico, la señal que aparece sobre la barra indica el valor del índice de riesgo de la cartera, de forma que cuanto más a la derecha aparezca este indicador, mayor será el riesgo. La zona de menos riesgo se identifica con el color verde, y a medida que aumenta, va cambiando de color. Cuanto más intenso sea el color rojo, mayor es el riesgo.

VaR. Se compara el VaR de la cartera con el del índice Ibex35 y DJ Indu Average.

Volatilidad. Es una indicación del riesgo debido a las fluctuaciones del valor. Podemos ver las diferentes **Volatilidades** (Cartera, Ibex35 y Dj Indu Average). En este caso la cartera es la que tiene la volatilidad más alta.

Por último se visualiza el valor de **diferentes ratios**, tanto para la Cartera (o el activo seleccionado) como para el Ibex 35 y el DJ Indu Average.

VaR. Se ha definido anteriormente (Resumen).

Volatilidad del mes. Volatilidad en el último mes.

Retr. Máximo. La mayor bajada de precios desde un máximo.

Riesgo técnico

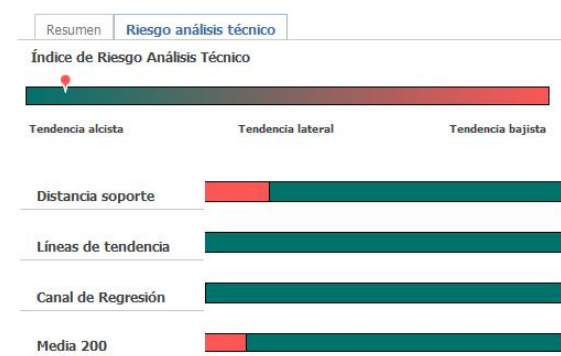

El usuario obtendrá un resumen del riesgo técnico, de su cartera o del activo seleccionado.

En primer lugar se muestra el **Índice de Riesgo Análisis Técnico**, que es un promedio de los diferentes riesgos técnicos (línea de tendencia, soporte, media 200 y canal de regresión).

Como se puede observar la imagen, la barra donde se representa el valor de éste índice se divide en 3 zonas: tendencia alcista, lateral y bajista, apareciendo el indicador en el lugar donde se sitúa el índice de la cartera o del valor seleccionado, en este caso, tendencia alcista.

A continuación se representan los diferentes riesgos técnicos:

- **Distancia soporte.** Riesgo de romper un soporte.
- **Líneas de tendencia.** Riesgo de romper una línea de tendencia.
- **Canal de regresión.** Riesgo de romper un canal de regresión.
- **Media 200.** Riesgo de cruzar a la baja la media de 200.

Para todos los casos, si no existe ningún peligro técnico, la barra aparecerá de color verde. En cuanto exista algún riesgo, una parte de la barra se mostrará color rojo. Cuanto mayor sea este riesgo, el color rojo irá ocupando más espacio en la barra.

Diversificación

Diversificar una cartera consiste en la adquisición de diversos activos con comportamiento y riesgo variado. En esta sección el usuario obtiene información acerca de la distribución de su cartera.

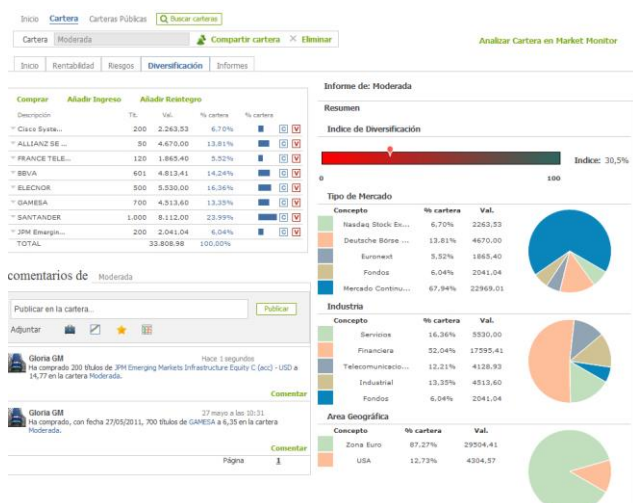

En la solapa **Diversificación** encontramos los siguientes apartados:

- [Valores en cartera](#)
- [Comentarios sobre la cartera](#)
- [Informe de la cartera](#)

VALORES EN CARTERA

Inicio	Rentabilidad	Riesgos	Diversificación	Informes
Comprar	Añadir Ingreso	Añadir Reintegro		
Descripción	Tít.	Val.	% cartera	% cartera
✓ Cisco Syste...	200	2.263,53	6,70%	
✓ ALLIANZ SE ...	50	4.670,00	13,81%	
✓ FRANCE TELE...	120	1.865,40	5,52%	
✓ BBVA	601	4.813,41	14,24%	
✓ ELECINOR	500	5.530,00	16,36%	
✓ GAMESA	700	4.513,60	13,35%	
✓ SANTANDER	1.000	8.112,00	23,99%	
✓ JPM Emergen...	200	2.041,04	6,04%	
TOTAL		33.808,98	100,00%	

Se facilita la siguiente información sobre el conjunto de activos incluidos en cartera.

Descripción: Denominación del activo.

Tít.: Cantidad de títulos en cartera.

Val.: Valor de mercado de las posiciones abiertas. Es la ganancia/pérdida en las posiciones abiertas. (**nº de títulos x precio de cotización actual**).

% Cartera: Aportación de cada activo a la cartera.

Además es posible realizar cualquier tipo de transacción ([comprar](#), [añadir ingreso](#), [añadir reintegro](#) o [vender](#)).

COMENTARIOS SOBRE LA CARTERA

comentarios de NASDAQ

Publicar en tu muro...

Adjuntar

Oscar
Ha vendido, con fecha 18/05/2011, 50 títulos de Microsoft Corporation a 24,52 en la cartera NASDAQ.

Oscar
Ha vendido, con fecha 17/05/2011, 50 títulos de Baidu, Inc. - American Depositary Shares, each representing one tenth Class A ordinary share a 127,77 en la cartera NASDAQ.

Oscar
Ha comprado, con fecha 13/05/2011, 10 títulos de Expedia, Inc. a 25,51 en la cartera NASDAQ.

En este apartado el usuario puede realizar comentarios sobre su cartera. Además quedará registrado un histórico de todas las operaciones que ha ido realizando en la misma. Se visualiza en todas las solapas (Inicio, rentabilidad, riesgos...).

Se permite adjuntar en un comentario, la propia cartera, un análisis gráfico, lista de favoritos o un valor.

Los amigos tendrán acceso a cualquier elemento que se adjunte, pudiendo incluso realizar comentarios y modificaciones. Para esto ese elemento debe ser compartido.

INFORME DE CARTERA

En la parte derecha de la página **Diversificación** se proporciona la siguiente información:

Índice de diversificación. Se trata de un % que indica cómo de diversificada está nuestra cartera. Cuanto menor sea el valor, menor distribución existe entre los activos que lo componen y el riesgo será mayor.

Tipo de mercado. Vemos una representación, de forma numérica y a través de un diagrama de sectores, de la composición de la cartera en función del mercado al que pertenecen los activos que tenemos:

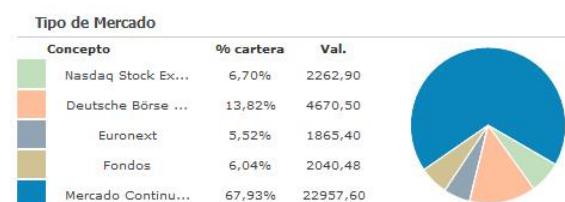

Concepto Nombre del mercado.

% Cartera Porcentaje de los activos que tenemos en la cartera perteneciente a este mercado.

Val. Valor monetario de las posiciones abiertas en el mercado.

A cada mercado se asocia un color, de forma que en la gráfica de sectores, cada porción corresponde al mercado que tiene asignado un color determinado. A simple vista se puede comprobar que donde más hemos invertido es en Mercado Continuo.

Industria. En este caso, se muestra la distribución en función del tipo de industria en el que se está invirtiendo.

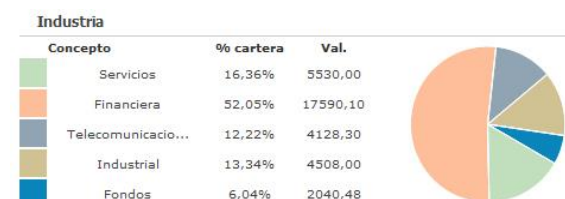

Concepto Industria a la que pertenecen los activos.

% Cartera Porcentaje de los activos que tenemos en la cartera perteneciente a una determinada industria.

Val. Valor monetario de las posiciones abiertas en acciones de una industria.

Cada industria tiene asociado un color, de forma que en la gráfica de sectores, en este ejemplo, a primera vista se puede comprobar que donde más hemos invertido es en la industria financiera.

Área geográfica. Indica las zonas geográficas en las que invertimos.



Concepto Zona en la que invertimos.

% Cartera Porcentaje de los activos que tenemos en la cartera perteneciente a una determinada zona.

Val. Valor monetario de las posiciones abiertas en activos de una zona concreta.

Cada industria tiene asociado un color, de forma que en la gráfica de sectores, en este ejemplo, a primera vista se puede comprobar que donde más hemos invertido es en la zona euro.

Tipo instrumento. En este apartado tenemos información acerca de la distribución de la cartera en función del tipo de instrumento o activo. Actualmente sólo está disponible para acciones, fondos y ETFs.

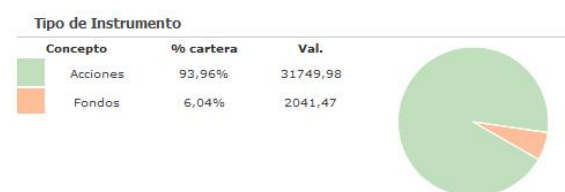

Concepto Tipo de instrumento (acciones, fondos o ETFs).

% Cartera Porcentaje en cartera de cada tipo de instrumento

Val. Valor monetario de las posiciones abiertas en cada tipo de instrumento.

Cada instrumento tiene asociado un color, de forma que en la gráfica de sectores, en este ejemplo, a primera vista se puede comprobar que nuestra cartera está formada principalmente por acciones.

Informes

En esta sección de la cartera, el usuario puede consultar todas las operaciones que se han realizado en la misma (en su conjunto o por valor). También se puede obtener un listado de los dividendos repartidos en los valores desde la fecha en que fueron adquiridos.

Inicio Rentabilidad Riesgos Diversificación Informes				
Informe de Moderada				
Operaciones Transacciones Dividendos Ganancias				
Descripción Tit. Coste com. Precio Gan. real Comisiones Fecha				
ACI CONST. 150.00 37.000.00 -1.050.00 3.0000/05/2010				
BBVA 100.00 5.00 5.00 -3.00 3.0001/10/2010				
ACI CONST. 2.000.00 19.000.000.000.000.00 0.0000/05/2010				
BBVA 400.00 9.00 5.00 -1.600.00 0.0001/10/2010				
BANKINTER 1.000.00 1.00 4.70 3.700.00 0.0000/05/2010				
BANKINTER 1.000.00 1.00 6.00 5.000.00 0.0001/10/2010				
TELEFONICA 150.00 14.000.00 900.00 0.0027/07/2010				
TELEFONICA 1.000.00 2.000.0018.000.000.00 0.0027/07/2010				
Baring Latin Amer... 1.00 46.8740.00 -8.75 0.0001/10/2010				
Página 1				

En la solapa **Informes** encontramos los siguientes apartados:

- Valores en cartera
- Comentarios sobre la cartera
- Informe de la cartera
 - Operaciones
 - Transacciones
 - Dividendos
 - Ganancias

VALORES EN CARTERA

Inicio Rentabilidad Riesgos Diversificación Informes				
Comprar Añadir Ingreso Añadir Reintegro				
Descripción Tit. Val. % Gan. lat. Gan. lat.				
Cisco Systems, Inc... 200 2.266,03 9,55% 197,56				
ALLIANZ SE VNA O.N... 50 4.675,00 33,57% 1.175,00				
FRANCE TELECOM 120 1.863,60 -8,78% -179,40				
BBVA 601 4.824,83 -10,80% -584,06				
ELECNO 500 5.635,00 61,00% 2.135,00				
GAMESA 700 4.533,90 2,00% 88,90				
SANTANDER 1.000 8.150,00 37,86% 2.238,00				
JPM Emerging Marke... 200 2.043,30 -0,88% -18,21				
TOTAL 33.991,66 3,32% 5.052,78				

La información que se facilita es la misma que en la solapa [Resumen](#) de la página Inicio.

COMENTARIOS SOBRE LA CARTERA

comentarios de NASDAQ	
Publicar en tu muro... Publicar	
Adjuntar	
Oscar 10 mayo a las 0:00 Ha vendido, con fecha 18/05/2011, 50 títulos de Microsoft Corporation a 24,52 en la cartera NASDAQ.	
Comentar	
Oscar 10 mayo a las 0:00 Ha vendido, con fecha 17/05/2011, 50 títulos de Baidu, Inc. - American Depositary Shares, each representing one tenth Class A ordinary share a 127,77 en la cartera NASDAQ.	
Comentar	
Oscar 10 mayo a las 0:00 Ha comprado, con fecha 13/05/2011, 10 títulos de Expedia, Inc. a 25,51 en la cartera NASDAQ.	

En este apartado el usuario puede realizar comentarios sobre su cartera. Además quedará registrado un histórico de todas las operaciones que ha ido realizando en la misma. Se visualiza en todas las solapas (Inicio, rentabilidad, riesgos...).

Se permite adjuntar en un comentario, la propia cartera, un análisis gráfico, lista de favoritos o un valor.

Los amigos tendrán acceso a cualquier elemento que se adjunte, pudiendo incluso realizar comentarios y modificaciones. Para esto ese

elemento debe ser compartido.

INFORME DE CARTERA

Operaciones

Operaciones Transacciones Dividendos Ganancias				
Descripción Tit. Coste com. Precio Gan. real Comisiones Fecha				
VIVENDI 75,0017,00 25,00 595,20 4,8022/04/2009				
BANKINTER 50,00 5,00 6,00 45,50 4,5028/04/2009				
BBVA 100,00 5,00 7,00 196,40 3,6020/04/2009				
BBVA 100,00 5,00 15,00 997,00 3,0006/05/2010				
Apple Inc. 100,0090,00337,41 16,287,00 2,3831/05/2011				
BOLSAS Y MER 200,0015,00 21,37 1,272,00 2,0030/05/2011				
BBVA 300,00 5,00 15,00 2,998,20 1,8006/05/2010				
BANKINTER 50,00 5,00 6,50 73,50 1,5019/02/2010				
IBE.RENOVABL 400,00 4,00 10,00 2,398,80 1,2006/05/2010				

Se facilita información acerca de la ganancia/pérdida obtenida en las operaciones cerradas.

Descripción: Nombre/descripción del activo.

Tit.: Cantidad de títulos vendidos.

Coste. com: Precio de compra.

Precio: Precio de venta.

Gan. Real: Ganancia/pérdida obtenida en la operación cerrada. Se incluyen las comisiones.

Comisiones: Suma de las comisiones aplicadas en la operación (en la compra y en la venta).

Fecha: Indica la fecha en la que se ha cerrado la posición.

A modo de ejemplo, en la imagen anterior, vemos que se han vendido 75 títulos de Vivendi a 25€, los cuales habían sido comprados a 17€, con lo que el beneficio es de 8€ por acción.

La columna **Gan. real.** (Ganancias realizadas) refleja el importe de la ganancia obtenida (595.2€) menos las comisiones aplicadas: 600€ (8€ beneficio por acción x 75 títulos) - 4.8€ de comisiones -> 595.20€

Transacciones

Operaciones		Transacciones	Dividendos		Ganancias	
Operaciones	Descripción	Tít.	Precio	Fecha		
Venta	BOLSAS Y MER	200	21,37	30/05/2011		
Venta	TELEFONICA	2.101	16,00	27/04/2011		
Compra	TELEFONICA	500	17,90	27/04/2011		
Compra	TELEFONICA	200	14,00	27/04/2011		
Venta	INDITEX	200	70,00	26/11/2010		
Compra	TELEFONICA	2.000	15,00	27/07/2010		
Venta	IBE.RENOVABL	200	40,00	06/05/2010		

Operaciones. Indica el tipo de transacción (compra, venta, ingreso..)

Descripción: Nombre/descripción del activo.

Tít.: Cantidad de títulos vendidos.

Precio: Precio de compra o venta.

Fecha: Indica la fecha en la que se ha cerrado la posición.

Para eliminar cualquier transacción basta con pulsar sobre la X situada junto a la fecha de cualquiera de ellas.

Para consultar las operaciones de un símbolo concreto, basta con seleccionar este en la lista de activos que tenemos en cartera.

Comprar

Añadir Ingreso

Añadir Reintegro

Descripción	Tít.	Val.	% Gan. lat.	Gan. lat.
DT.TELEKOM AG NA	150	1.525,50	0,64%	8,25
FRANCE TELECOM	150	2.325,00	3,20%	71,25
VIVENDI	50	952,50	▲ 11,90%	101,30
BOLSAS Y MER	200	4.230,00	▲ 21,13%	738,00
ENDESA	300	6.949,50	▲ 7,08%	459,50

Informe de: BOLSAS Y MER

Volver a Cartera

Transacciones

Dividendos

Operación	Descripción	Tít.	Precio	Fecha
Venta	BOLSAS Y MER	200	21,37	30/05/2011
Compra	BOLSAS Y MER	100	19,91	05/02/2010
Compra	BOLSAS Y MER	300	15,00	02/02/2009

Informe de: BOLSAS Y MER

Volver a Cartera

Transacciones		Dividendos		
Operaciones	Descripción	Tít.	Precio	Fecha
Venta	BOLSAS Y MER	200	21.37	30/05/2011
Compra	BOLSAS Y MER	100	19.91	05/02/2010
Compra	BOLSAS Y MER	300	15.00	02/02/2009

Dividendos

Operaciones	Transacciones	Dividendos	Ganancias
Descripción	Tít.	Precio	Fecha
BBVA	600	0,12	14/04/2009
BOLSAS Y MER	300	0,99	07/05/2009
VIVENDI	50	1,40	12/05/2009
FRANCE TELECOM	150	0,80	02/06/2009
BANKINTER	50	0,07	06/07/2009

Encontramos los dividendos repartidos en los distintos activos que componen la cartera.

Descripción: Nombre/descripción del activo.

Tít.: Cantidad de títulos vendidos.

Precio: dividendo recibido por acción (€).

Fecha: Fecha en la que se realizó el reparto de dividendos.

Para consultar los dividendos de un activo concreto, basta con seleccionar este en la lista.

Comprar					Añadir Ingreso		Añadir Reintegro	
Descripción	Tít.	Val.	% Gan. lat.	Gan. lat.				
Apple Inc.	100	24.028,11	▲ 236,56%	16.888,74				
DT.TELEKOM AG NA	150	1.525,50	▲ 0,69%	10,50				
FRANCE TELECOM	150	2.325,00	▲ 3,20%	71,25				
VIVENDI	50	953,00	▲ 11,96%	101,80				
BOLSAS Y MER	200	4.230,00	▲ 21,13%	728,00				
ENDESA	300	6.960,00	▲ 7,24%	470,00				

Informe de: BOLSAS Y MER

Volver a Cartera

Transacciones

Dividendos

Descripción	Tít.	Precio	Fecha
BOLSAS Y MER	400	0,37	13/05/2011
BOLSAS Y MER	400	0,60	06/05/2011
BOLSAS Y MER	400	0,60	22/12/2010
BOLSAS Y MER	400	0,40	10/09/2010
BOLSAS Y MER	400	0,37	14/05/2010
BOLSAS Y MER	400	0,60	07/05/2010
BOLSAS Y MER	300	0,60	22/12/2009
BOLSAS Y MER	300	0,40	10/09/2009
BOLSAS Y MER	300	0,99	07/05/2009

Informe de: BOLSAS Y MER

Volver a Cartera

Transacciones		Dividendos	
Descripción	Tit.	Precio	Fecha
BOLSAS Y MER	400	0,37	13/05/2011
BOLSAS Y MER	400	0,60	06/05/2011
BOLSAS Y MER	400	0,60	22/12/2010
BOLSAS Y MER	400	0,40	10/09/2010
BOLSAS Y MER	400	0,37	14/05/2010
BOLSAS Y MER	400	0,60	07/05/2010
BOLSAS Y MER	300	0,60	22/12/2009
BOLSAS Y MER	300	0,40	10/09/2009
BOLSAS Y MER	300	0,99	07/05/2009

Ganancias

Operaciones	Transacciones	Dividendos	Ganancias
Años	Gan. real. s/ div.	Dividendos	Dev. capital
2011	3.078,00	1.259,37	0,00
2010	362.128,88	10.449,87	0,00
2009	3.336,50	5.432,74	69,95

Resumen anual de ganancias, dividendos y devoluciones de capital:

Gan. Real s/div.: Ganancia realizada (sin contar comisiones ni dividendos obtenidos)

Dividendos: Dividendo recibido en el año correspondiente.

Dev. Capital: Entrega de capital, de una empresa en liquidación a sus accionistas (cada cierto período de tiempo) hasta completar la liquidación total de su patrimonio.

Gráficos

Si deseamos consultar el gráfico de algún valor que tenemos en cartera, podemos hacerlo pulsando sobre el botón situado junto a la descripción de cada activo. Se visualizará el siguiente menú contextual:

Descripción	Tít.	Val.	%
Cisco Systems...	200	2.245,25	
Abrir gráfico en VC	500	13.837,65	
Abrir gráfico avanzado	50	4.625,00	
Abrir en Market Monitor	120	1.848,00	
Ver Transacciones	601	4.765,93	

El usuario tiene 2 opciones a la hora de abrir un gráfico desde la cartera:

- Abrir gráfico en VC (solo en **Market Monitor**, a través de Visual Chart)
- Abrir gráfico avanzado (en **Market Monitor** y en www.visualeconomy.com)

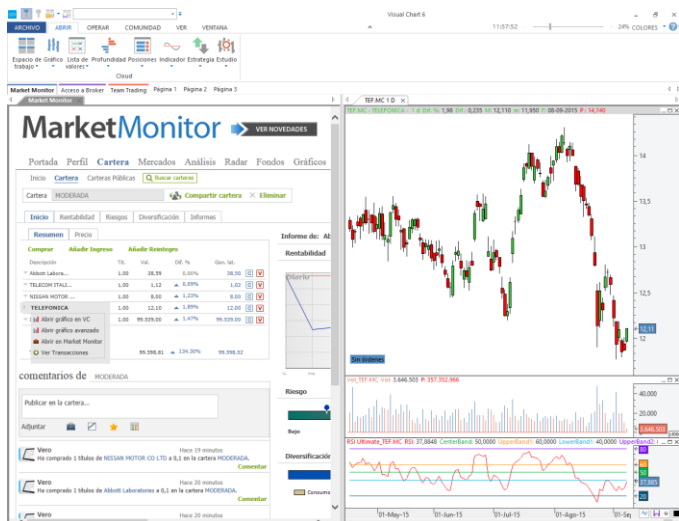

Abrir gráfico en VC

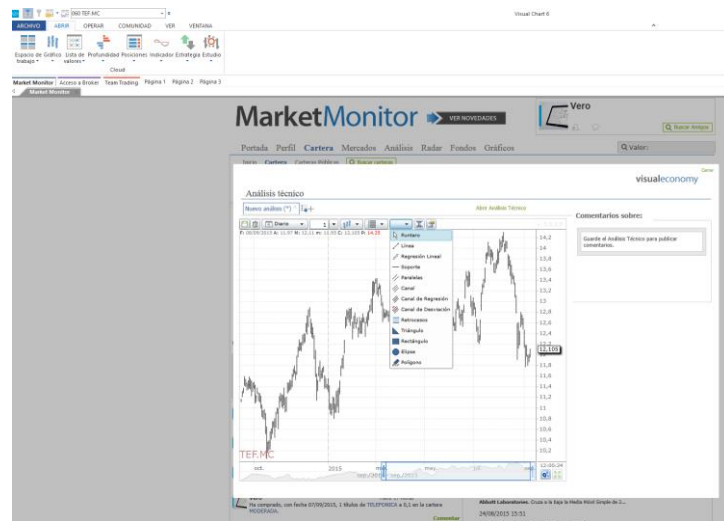

Abrir gráfico avanzado

Análisis de un valor en cartera

Si el usuario desea obtener un análisis detallada sobre algún activo en cartera (datos fundamentales, análisis técnico etc.) puede acceder directamente a la ventana Market Monitor desde ésta. Para ello sólo es preciso hacer clic sobre el icono situado junto a la descripción.

ALLIANZ SE VN...	50	4.623,50
FRANCE TELECO...	120	1.848,60
Abrir gráfico en VC	601	4.764,13
Abrir gráfico avanzado	500	5.530,00
Abrir en Market Monitor	700	4.460,40
Ver Transacciones	1.000	8.047,00

Al pulsar sobre el botón indicado, se muestra el menú contextual en el que se encuentra la opción **Abrir en Market Monitor**.

Como se puede ver en la imagen derecha, no solamente se podrá analizar el activo seleccionado entre los productos que tenemos en cartera, sino que también tenemos acceso a información de otros valores pertenecientes al mismo índice (en este caso CAC40).

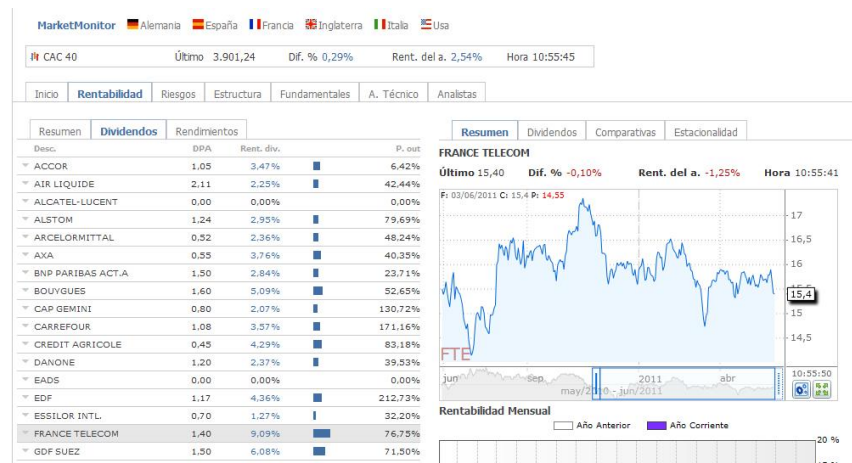

■ Análisis de la cartera en Market Monitor

Para hacer un análisis en profundidad de todos los componentes de una cartera, basta con hacer clic sobre la opción **Analizar en Market Monitor**.

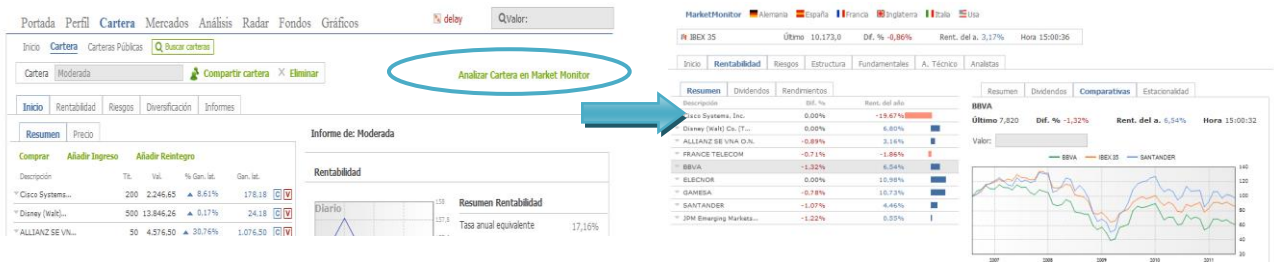

■ Compartir carteras

El usuario puede compartir sus carteras con el resto de miembros de la comunidad VisualEconomy. Se puede hacer desde la página **Inicio** de Cartera, o bien, una vez que la cartera está abierta.

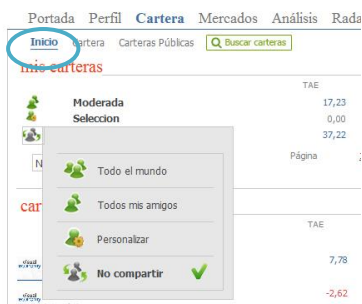

En el apartado **Mis carteras (Inicio)** aparecerán las carteras creadas en nuestro perfil.

Será necesario hacer clic sobre el icono  situado junto al nombre de una cartera y escoger la opción deseada.

- **Todo el mundo.** La cartera se publica para todos los miembros de la comunidad de VisualEconomy (aunque no los hayamos agregado como amigos).
- **Todos mis amigos.** Solo será pública y tendrán acceso a ella las personas que hayamos agregado como amigos.
- **Personalizar.** Se utiliza para compartir la cartera sólo con uno o varios amigos, teniendo opción incluso de permitir modificarla.



Si la **cartera está abierta**, haremos clic sobre el icono  situado junto al nombre de la cartera.



Una vez que está compartida, podemos **adjuntarla en nuestros comentarios** para que otros la vean, o **entra en el Ranking de Carteras** reflejando la habilidad inversora. Además los usuarios con los que compartimos la cartera se podrán **suscribir** a la misma y comentar su evolución.

Suscribirse a una cartera

Para acceder de forma rápida a carteras públicas que nos interesan para ver su evolución, podemos suscribirnos a las mismas. Esto se puede hacer desde la página [Inicio](#) (cartera), o bien desde Carteras públicas (ranking).

Las carteras a las que estamos suscritos aparecen en el apartado **Carteras suscritas** de la página Inicio. Para ver una cartera solo será necesario hacer clic sobre su nombre.

Para suscribirnos a una o más carteras de amigos/públicas, pulsaremos sobre **Suscribirse**, opción que aparece junto al nombre de la cartera.

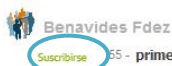

Si accedemos a **Carteras públicas** podemos suscribirnos a cualquiera de las que aparece en el ranking.

Ranking de carteras

En el menú **Carteras públicas** de la herramienta [Cartera](#) encontramos las mejor valoradas según el criterio utilizado por Visual Chart basado en el Sharpe Ratio (pulsar sobre el icono  para obtener información sobre el cálculo del ranking).

Tras seleccionar una cartera en la lista de **carteras top**, se puede acceder a la misma accionando sobre **Abrir esta cartera**.

Introduccion

iLive es un servicio de información compuesto por una serie de canales, a través de los cuales, el usuario puede recibir en tiempo real todo tipo noticias de carácter financiero y económico, recomendaciones de inversión realizadas por diferentes contribuidores externos, así como alertas enviadas por Visual Chart informando de los distintos eventos que se producen en el mercado.

Para utilizar las valiosas herramientas que forman parte de este servicio, las cuales servirán de apoyo al inversor para la toma de decisiones, es preciso pulsar sobre el menú **Análisis**, que se encuentra disponible en Market Monitor.

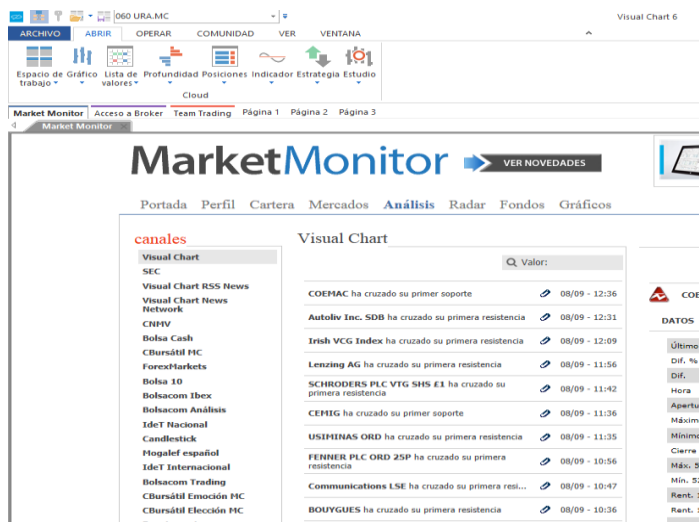

The screenshot shows the Market Monitor interface. The top navigation bar includes 'ARCHIVO', 'ABRIR', 'OPERAR', 'COMUNIDAD', 'VER', and 'VENTANA'. Below this, there's a 'Market Monitor' section with a 'Visual Chart' button. The main content area is titled 'Visual Chart' and displays a list of market events under the 'canales' section. The events include:

- COE MAC ha cruzado su primer soporte
- Autoliv Inc. SDB ha cruzado su primera resistencia
- Irish VCG Index ha cruzado su primera resistencia
- Lenzing AG ha cruzado su primera resistencia
- SCHROEDERS PLC VTG SHS E1 ha cruzado su primera resistencia
- CEHIG ha cruzado su primer soporte
- USMINAS ORD ha cruzado su primera resistencia
- FENNER PLC ORD 25P ha cruzado su primera resistencia
- Communications LSE ha cruzado su primera resistencia
- BOUYGUES ha cruzado su primera resistencia

También se puede acceder a la información de los diferentes canales desde el **panel iLive** situado por defecto en la parte derecha de Visual Chart.

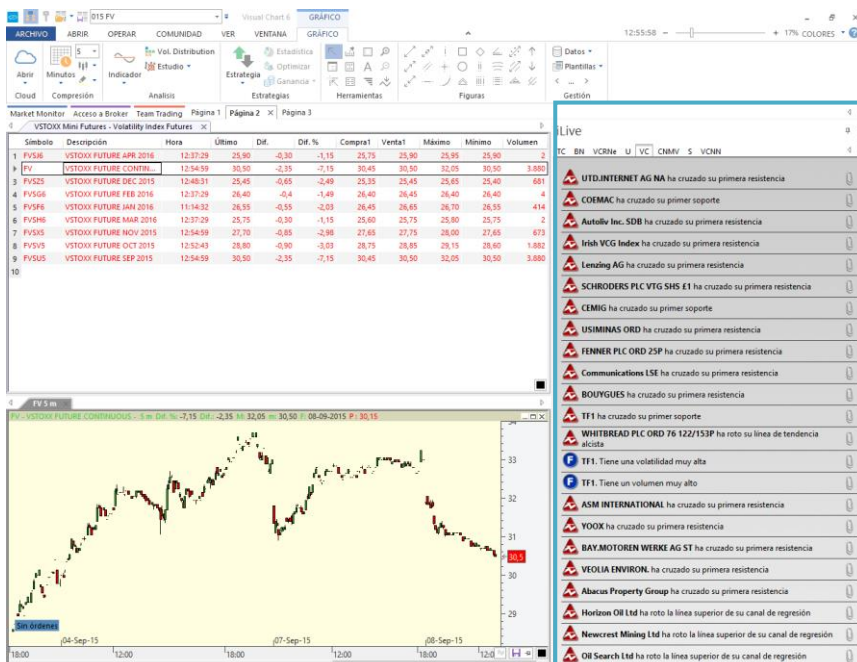

The screenshot shows the Visual Chart interface. The top navigation bar includes 'ARCHIVO', 'ABRIR', 'OPERAR', 'COMUNIDAD', 'VER', and 'VENTANA'. Below this, there's a 'Visual Chart' section with a 'GRÁFICO' button. The main content area is titled 'Visual Chart' and displays a list of market events under the 'iLive' panel. The events include:

- UTD INTERNET AG NA ha cruzado su primera resistencia
- COE MAC ha cruzado su primer soporte
- Autoliv Inc. SDB ha cruzado su primera resistencia
- Irish VCG Index ha cruzado su primera resistencia
- Lenzing AG ha cruzado su primera resistencia
- SCHROEDERS PLC VTG SHS E1 ha cruzado su primera resistencia
- CEHIG ha cruzado su primer soporte
- USMINAS ORD ha cruzado su primera resistencia
- FENNER PLC ORD 25P ha cruzado su primera resistencia
- Communications LSE ha cruzado su primera resistencia
- BOUYGUES ha cruzado su primera resistencia
- TF1 ha cruzado su primer soporte
- WHITBREAD PLC ORD 76 122/153P ha roto su línea de tendencia alcista
- TF1. Tiene una volatilidad muy alta
- TF1. Tiene un volumen muy alto
- ASM INTERNATIONAL ha cruzado su primera resistencia
- YOOX ha cruzado su primera resistencia
- BAYMOTOREN WERKE AG ST ha cruzado su primera resistencia
- VEOLIA ENVIRON. ha cruzado su primera resistencia
- Abacus Property Group ha cruzado su primera resistencia
- Horizon Oil Ltd ha roto la línea superior de su canal de regresión
- Newcrest Mining Ltd ha roto la línea superior de su canal de regresión
- Oil Search Ltd ha roto la línea superior de su canal de regresión

Por otra parte, como [Market Monitor](#) y [Cartera](#), este servicio también está disponible en www.visualeconomy.com a través del menú **Análisis**.

El usuario puede acceder de forma rápida e intuitiva a la información que necesita consultar en cada momento desde el panel **Canales**, situado en la parte derecha de la ventana. Cuando se pulsa sobre la pestaña **Análisis**, por defecto se mostrarán las alertas del canal Visual Chart (dentro del menú **Análisis** de Market Monitor).

Los servicios incluidos en la cuota de conexión (Tiempo real o Delay) son los siguientes:

Visual Chart. Las **alertas** recibidas a través de este canal mantendrán al usuario al corriente de todos los sucesos que puedan afectar su inversión, tales como rotura de líneas de tendencia, volumen o volatilidad anormal, zonas de congestión etc.

Visual Chart News Network. Se trata de un servicio de noticias financieras emitidas por **Visual Chart**:

- Agenda diaria
- Noticias relevantes de diferentes compañías
- Etc.)

CNMV. El usuario recibirá las notificaciones enviadas por la Comisión Nacional del Mercado de Valores. Los comunicados emitidos por la CNMV acerca de las empresas, son de diversa índole:

- Anuncio de Convocatorias y Acuerdos de Juntas
- Cambios del Consejo y de otros Órganos de Gobierno
- Incidencias en valores negociados: exclusiones, suspensiones y levantamientos
- Adquisición o transmisión de participaciones etc.

SEC. Es el organismo homólogo de la CNMV en Estados Unidos. Emite el mismo tipo de notificaciones que la Comisión Nacional del Mercado de Valores, en este caso, relacionadas con empresas de mercados Americanos.

Contribuidores externos. Son el resto de canales disponibles. A través de éstos, el inversor tiene la posibilidad de recibir el mejor asesoramiento financiero, variando el tipo de información recibida en función del servicio contratado:

- Análisis detallado sobre determinados activos financieros
- Informes precisos y fiables relacionados con los mercados financieros en general
- Señales de compra/venta generadas por sistemas de trading
- etc.

Estos de canales son servicios de noticias y recomendaciones que se pueden contratar a través de [Todos los canales](#) o desde la sección de [administración de licencias](#) (web de Visual Chart).

Cada canal dispone de una serie de filtros que permiten agilizar la búsqueda de la información deseada.

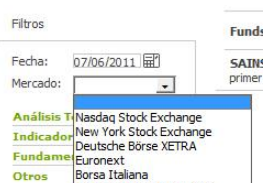

Los filtros comunes a todos los canales son:

- **Fecha.** Permite obtener alertas/noticias de una fecha concreta (máximo 50).
- **Mercado.** Permite obtener información de valores que pertenecen a un mercado concreto.

Igualmente, en todos los canales el usuario tiene opción de buscar información relacionada con un activo concreto. Para esto puede usar el buscador:







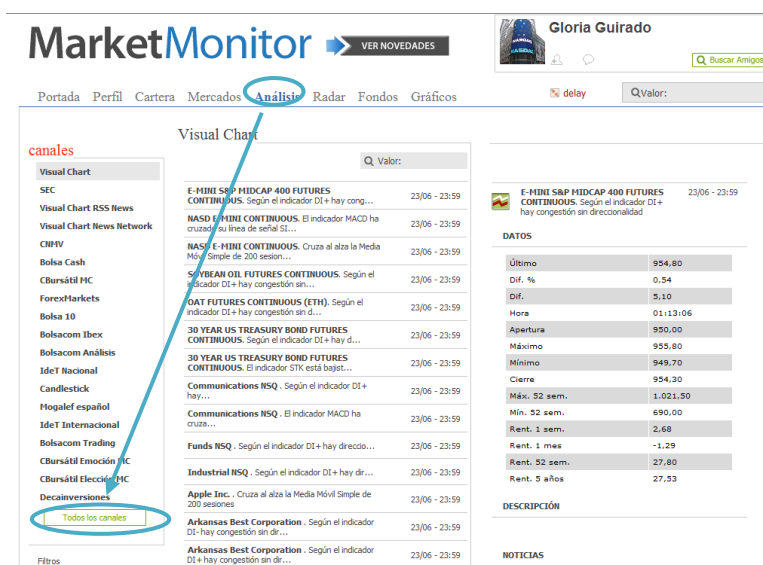

Todos los canales

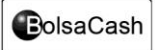
Bajo la lista de canales a los que el usuario tiene acceso, se visualiza el botón **Todos los canales**.



Accionando sobre él, se muestra información acerca de los distintos contribuidores de Visual Chart.

 <p>Visual Chart contribuidor</p> <p>VISU</p> <p>Nuestra compañía lleva más de 10 años ofreciendo soluciones financieras a cualquier inversor, cubriendo así, todas las necesidades que puedan surgir a la hora de invertir, controlando de este modo, el riesgo en la inversión. Gracias a nuestra extensa gama de productos y servicios bursátiles, somos líderes en España en recursos y medios financieros.</p> <p>Ver más...</p>	 <p>BolsaCash</p> <p>TECA</p> <p>Pequeña empresa privada española, con delegación en América, dedicada a la elaboración y distribución de análisis precisos y fáciles relacionados con mercados financieros. Su misión es realizar análisis imparciales del mercado para su uso interno y el de sus clientes institucionales y a la vez entenderlo a cualquier cliente que requiera de tal información.</p> <p>Ver más...</p>	 <p>Consultorio Bursátil</p> <p>RATI</p> <p>Consultorio Bursátil lleva desde el año 2000, desarrollando sistemas, llegando al día con este último y definitivo sistema integral y universal, con sus diferentes versiones. El objetivo final de un sistema mediático como este es profesionalizar la inversión, para así tener gestión del riesgo, monetario, emocional, disciplinar y obtener rentabilidad.</p> <p>Ver más...</p>	 <p>BOLSA10 Análisis para todos</p> <p>TRAD</p> <p>Empresa formada por traders y operadores de bolsa, que tras años trabajando en el sector, han decidido formar su compañía con dedicación exclusiva al mundo financiero, trabajando en diferentes líneas de actividad económica, como es la generación de señales de compra/venta, el desarrollo de estrategias de medio y largo plazo, gestión activa de carteras, etc.</p> <p>Ver más...</p>
 <p>Ideas de Trading</p> <p>Idet Nacional</p> <p>TRAD</p> <p>Ideas de Trading está formado por un grupo de economistas especializados en los mercados financieros. Aprovechamos las ventajas de los sistemas automáticos y los combinamos con un minucioso estudio técnico. Ponemos a su alcance un servicio global adaptado a sus necesidades y a la mejor atención al cliente del sector. Cómo, cuándo y dónde invertir será mucho más sencillo y eficaz a partir de ahora.</p> <p>Ver más...</p>	 <p>Candlestick.es La versión automatizada de trading</p> <p>Candlestick</p> <p>TRAD</p> <p>Candlestick.es es la primera red de portales financieros en ofrecer, diariamente y de forma continua, señales de compra/venta y desarrollo de estrategias de trading, basadas en la combinación de indicadores técnicos y patrones de velas japonesas. Está formado por operadores de bolsa y expertos informáticos con una dilatada experiencia en el Trading y en el desarrollo de herramientas inf...</p> <p>Ver más...</p>	 <p>Mogalef</p> <p>Trade the future</p> <p>Hogalef español</p> <p>TECA</p> <p>El indicador técnico Mogalef Banda proyecta sobre el futuro los niveles máximos, medianos y mínimos del rango de precio más probable, teniendo en cuenta el entorno. Puede aplicarlo inmediatamente a los gráficos de los índices, futuros, acciones, materias primas o las divisas con los que trabaje. Una alerta en tiempo real le informará de las probabilidades exactas de la realización de los g...</p> <p>Ver más...</p>	 <p>Bolsacom Análisis de bolsa en tiempo real</p> <p>Bolsacom Trading</p> <p>TRAD</p> <p>Bolsacom es un portal financiero de análisis de bolsa dirigido por un trader profesional y gestor de patrimonio con más de 8 años de experiencia en el sector.</p> <p>Ver más...</p>
 <p>DKI</p> <p>Decisiones</p> <p>TECA</p> <p>Constituida en 2004 por un equipo de profesionales ampliamente cualificados en el ámbito de los mercados financieros, esta compañía está especializada en asesorar activamente sobre las mejores oportunidades en los mercados de renta variable americana y europea, utilizando...</p> <p>Ver más...</p>			

Existen varios grupos en función del tipo de servicio ofrecido:

- **VISU.** Se refiere al sistema automatizado de avisos de Visual Chart que alertan al usuario cuando se producen distintos eventos en las cotizaciones. Esta información, la recibirá el usuario a través del panel iLive o el portal iLive.
- **TRAD.** Los contribuidores que están en este grupo facilitan señales de compra/venta, asesoramiento o sistemas de trading.
- **RATI (Rating).** A este grupo pertenecen los contribuidores que ofrecen una clasificación de los activos en función de determinados criterios que establecen estos.
- **TECA.** Los contribuidores que está en este grupo ofrecen al usuario un servicio de análisis técnico sobre los activos financieros.
- **NEWS.** Servicio de noticias financieras.

Para obtener información detallada sobre el servicio que ofrecen, o bien contratar un canal determinado, es necesario hacer clic sobre el enlace **Ver más...** de cualquier contribuidor.





Visual Chart

VISU

Nuestra compañía lleva más de 10 años ofreciendo soluciones financieras a cualquier inversor, cubriendo así, todas las necesidades que puedan surgir a la hora de invertir, controlando de este modo, el riesgo en la inversión. Gracias a nuestra extensa gama de productos y servicios bursátiles, somos líderes en España en recursos y medios financieros.

Ver más...

del producto

En su afán de encontrar y aportar nuevas soluciones, ha diseñado Visual Chart un servicio de alertas que ayudará a todos los usuarios a optimizar sus inversiones, pues con él podrá controlar sobre los posibles riesgos que puedan surgir a la hora de invertir.

Señalarán cuando ocurren eventos importantes en el mercado: tendencias, líneas de tendencia, ratios, ruptura de líneas, datos fundamentales, indicadores, noticias, etc...

Podrán seleccionar diversos parámetros y aplicar filtros por lo que hayan personalizado estos parámetros, empezarán sobre estos eventos en el canal VC de Visual Chart V.







Para poder contratar el canal de algún contribuidor, es preciso que el usuario tenga una licencia contratada, ya sea en la modalidad Visual Real Time o Visual Delay 15.

Pulsando sobre el botón **Ver más contribuidores**, situado en la parte superior derecha, se vuelve a la página donde aparecen todos los contribuidores.

Al pulsar el botón **Mis Canales** el usuario puede volver nuevamente a su lista de canales.











COMPARTIR INFORMACIÓN

Como se ha indicado anteriormente en este documento, Market Monitor, portal en el que se integran otras herramientas como Cartera, iLive, Radar etc., ofrece la posibilidad de compartir carteras, análisis, opiniones etc. con la comunidad de [Visual Economy](http://www.visualeconomy.com).

Perfil de usuario

Desde la solapa **Perfil** el usuario puede acceder a su muro donde tiene posibilidad de realizar comentarios, compartir carteras y análisis, configurar su perfil o buscar amigos.

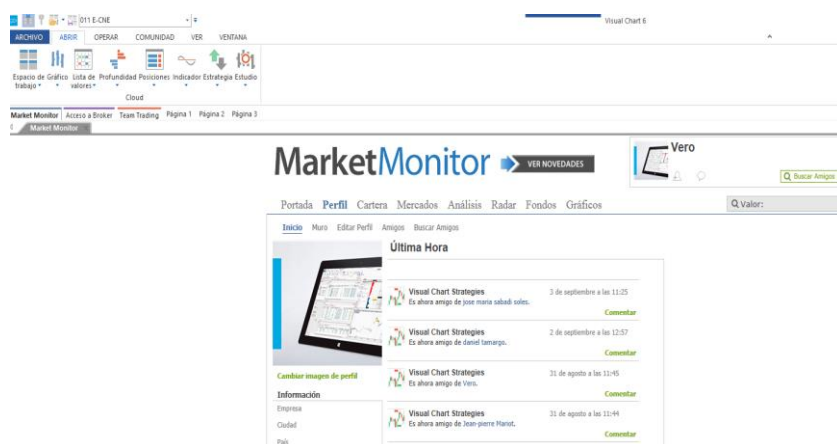

- [Inicio](#)
- [Muro](#)
- [Editar Perfil](#)
- [Amigos](#)
- [Buscar amigos](#)
- [Cambiar imagen de perfil](#)
- [Cambiar datos de acceso](#)

Como se ha mencionando anteriormente en este documento, este servicio está disponible en Visual Chart para licencias de Tiempo real o Delay. Si se accede a través de www.visualeconomy.com es preciso iniciar la sesión como miembro de la comunidad. El registro es gratuito, y se realiza desde la home de la web.



Una vez cumplimentado el formulario, al pulsar sobre **Regístrate gratis** y se visualizará en pantalla el correspondiente mensaje de confirmación de registro.



Inicio



La página **Inicio** es la que se visualiza por defecto al hacer clic sobre el menú **Perfil**.

En la parte izquierda encontramos un bloque de información del usuario (imagen de perfil, empresa, ciudad...).

Es posible cambiar la **imagen de perfil** y los **datos de acceso**, tanto desde la página **Inicio** como desde cualquier otra página incluida dentro de **Perfil**.

En el panel derecho del menú Inicio, se muestra un histórico con las notificaciones de **Última hora** (actualizaciones de nuestros amigos):

- Compra/venta de títulos en sus carteras
- Nuevo amigos
- Comentario o análisis en sus muros
- Etc.

Tanto el usuario como cualquier otro miembro de la comunidad que tengamos como amigo, puede realizar un comentario en cualquiera de las notificaciones. Para esto es necesario hacer clic sobre **Comentar** y se abrirá una ventana para introducir el texto. Como se muestra en la imagen derecha, permite adjuntar una cartera, análisis gráfico, lista de valores favoritos o un valor.



Muro

Publicaciones en mi muro



Para hacer un comentario en nuestro muro y publicarlo para compartirlo con amigos, será necesario hacer clic sobre **Muro** en nuestro **Perfil**.

Nos situamos sobre la ventana en la que aparece el texto **"Publicar en tu muro"**. Una vez escrito el texto, pulsaremos Publicar.

Cualquiera amigo que acceda a nuestro muro, verá el mensaje como último mensaje que hemos introducido. También se mostrará en la página Inicio (Ultima Hora).

visualeconomy

VER NOVEDADES



Cuando iniciemos sesión, tendremos notificación de las entradas realizadas por nuestros amigos, tanto en su muro como en el de otros amigos.

En el apartado Compartir información se explica en detalla cómo adjuntar carteras, análisis etc. en un comentario.

Editar perfil

Ver mi perfil

La primera vez que iniciamos sesión, lo ideal será configurar nuestro perfil de usuario. Accionando sobre **Editar Perfil** se mostrará una ventana donde el usuario puede introducir información básica, de contacto, de formación y empleo.

No obstante, la acción de crear el perfil de usuario, se puede realizar en cualquier otro momento.

Para que se almacene la configuración será necesario pulsar el botón **Guardar cambios**, situado en la parte inferior de la ventana.

Estos datos los visualizarán nuestros amigos cuando consulten nuestro perfil.

Siempre que deseemos modificar la información de perfil, será necesario acceder a esta página.

Para cambiar la imagen de perfil, será necesario hacer clic sobre **Cambiar imagen de perfil**, en la parte izquierda de la ventana.

visualeconomy

Cambiar imagen de perfil

Selecciona la imagen para mostrar:

Examinar...

Guardar cambios

Amigos

Ver mi lista de amigos

Para ver la lista de amigos, pulsaremos sobre la opción **Amigos** de la página **Perfil**.



El sistema de búsqueda es el mismo que en el resto de casos, al teclear un nombre o parte de este, se realiza una búsqueda dinámica mostrándose la lista de coincidencias.

Ver perfil de amigos

Para ver el perfil de cualquier amigo, basta con hacer clic sobre su nombre de usuario (en [nuestra lista de amigos](#) o en nuestro muro) y se mostrará su página Inicio. A continuación sólo hay que hacer clic sobre el menú **Perfil de ...**

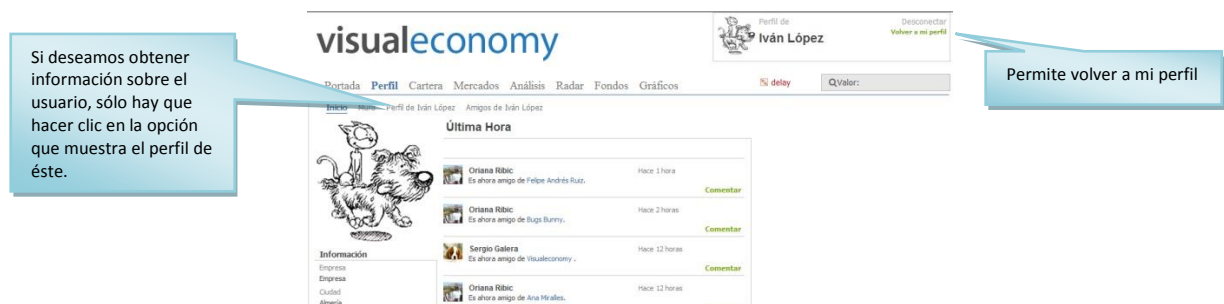

Ver amigos de amigos

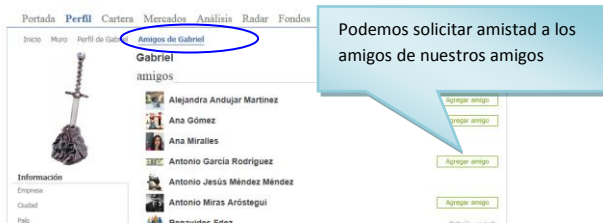

Una vez que estamos en el perfil de un amigo, para ver sus amigos, solo hay que hacer clic sobre la opción **Amigos de...** para visualizar su lista de amigos.

Crear lista de amigos



Para crear una lista de amigos será necesario ir a **Perfil** y accionar sobre **Amigos**.

En la parte inferior de la columna de información que aparece en la parte izquierda, tenemos acceso a las listas de amigos que hemos creado.



Si deseamos crear una nueva lista, basta con introducir en la ventana donde aparece el texto **"Nueva Lista"** y pulsar Ok. A continuación es preciso hacer clic sobre el nombre de ésta e incorporar los amigos que deseamos incluir en ese grupo.

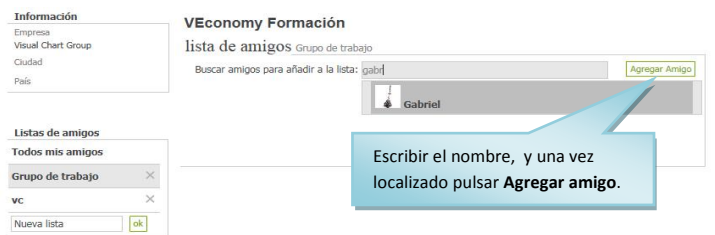

Buscar amigos

El usuario puede buscar amigos, tanto en la comunidad de VisualEconomy como en Facebook o Twitter. A continuación se indican las formas de buscar amigos:

Desde el menú **Buscar Amigos** de la página **Perfil**



A través de la **ventana de inicio de sesión**



Buscar amigos en la comunidad de VisualEconomy



Al hacer clic sobre la opción **Buscar amigos**, dentro de la página Perfil, disponemos de un buscador donde es sólo necesario teclear el nombre con el que aparece registrado en VisualEconomy el usuario que queremos localizar. Una vez seleccionado pulsamos **Agregar amigo**.



En el caso de hacer la búsqueda a través de la ventana donde se inicia/finaliza la sesión, se mostrará además un listado de los primeros 10 usuarios (orden alfabético) que pertenecen a la comunidad de VisualEconomy.

Encontrar amigos en Facebook, Twitter, Windows Live o Gmail



Para encontrar amigos en Facebook, Twitter, Windows Live o Gmail, será necesario iniciar sesión en la correspondiente red social. Tanto desde la opción **Buscar amigos** de la página Perfil, como desde la ventana de inicio de sesión, llegaremos a la página donde se encuentra el apartado visible en la imagen izquierda, a través del cual se puede iniciar la sesión (próximamente).

Compartir información

El usuario puede compartir con todos los miembros de la comunidad o una selección de amigos, la siguiente información:

- Carteras
- Análisis gráfico
- Listas de favoritos

Las opciones a la hora de compartir son las siguientes:



Todo el mundo. Publicar para que tengan acceso todos los miembros de la comunidad (sólo ver).

Todos mis amigos. Solo se comparte con los usuarios que están dentro de nuestra lista de amigos (solo ver).

Personalizar. Puede ser todo el mundo, amigos o solo una selección de usuarios. Además permite configurar si la información sólo se puede ver o también modificar.

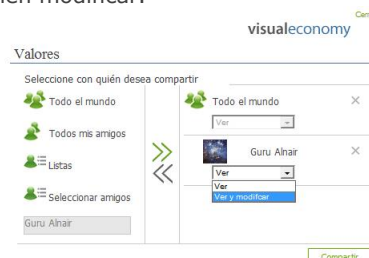

No compartir. Ningún miembro de la comunidad tiene acceso a consultar la información.

A continuación se indica cómo debe hacer el usuario en cada caso.

Compartir Carteras

Una cartera se puede compartir de varias formas:

Desde la página **Portada (Mis carteras):**



Desde la página **Inicio (Cartera):**



Desde la propia **Cartera:**



Una vez que se comparte una cartera, el grupo de personas que hemos seleccionado, podrá ver nuestra cartera e incluso modificarla si lo hemos establecido así. El resto de usuarios sabrán que hemos compartido o publicado la cartera ya que recibirá un aviso en la página **Inicio** de su perfil.

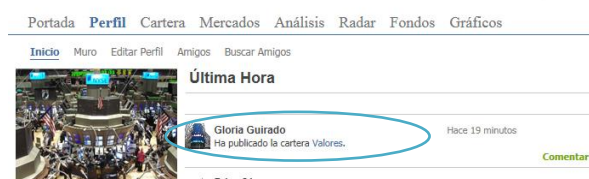

Si deseamos entrar en el [ranking](#) de carteras públicas es necesario compartir la cartera con **todo el mundo**.

Análisis gráfico

A continuación se indican los pasos a seguir para compartir un [análisis gráfico](#).

Compartir un análisis que está guardado

1. Acceder al menú **Gráficos** de Market Monitor (VisualEconomy).







2. Pulsar sobre la opción **Abrir Análisis Técnico** para buscar el que deseamos compartir.









Portada Perfil Cartera Mercados Análisis Radar Fondos Gráficos







Inicio Gráficos avanzados Plataforma profesional











Nuevo análisis (*)  









Diario 1                                      

% al mín. 5 años	Distancia porcentual del cierre de la sesión anterior al mínimo de 5 años.
% al mín. 52 semanas	Distancia porcentual del cierre de la sesión anterior al mínimo de 52 semanas.
1era. resistencia	Primera resistencia. Se utiliza un indicador que busca pivots (soportes y resistencias.vba) mostrándose el máximo de un periodo determinado.
1er. soporte	Primer soporte. Se utiliza un indicador que busca pivots (soportes y resistencias.vba) mostrándose el mínimo de un periodo determinado.
2da resistencia	Segunda resistencia. Se utiliza el mismo indicador que para la 1era resistencia.
2do soporte	Segundo soporte. Se utiliza el mismo indicador que para la 1era resistencia.
Ac. di / AccumDis	Valor del indicador Accumulation Distribution al cierre de la sesión anterior (calculado sobre la base de datos diaria desde 1/1/1999).
ADX	Movimiento Direccional de 14 sesiones al cierre de la sesión anterior.
Agencia	Agencia de valores negociadora (Negociaciones por Broker).
Alfa	Para el cálculo de este coeficiente se toman los rendimientos semanales de los últimos 5 años del valor y del índice de referencia. Se calcula la recta de regresión de dichos valores, siendo la intersección de ésta con el eje de abscisas el parámetro Alfa. En el caso de que no se disponga de 5 años de histórico se utiliza el periodo disponible siempre y cuando sea superior a año. La actualización de esta variable es semanal.
Apalanc.	Número de warrants /opciones que pueden adquirirse por el precio del activo subyacente. Depende del importe de la prima y del precio spot del subyacente.
BAI	Beneficio neto antes de impuestos. BAI (anual).
BAI sobre Ventas	Es el BAI dividido entre la cifra neta de ventas (anual).
BAI/V	
BAIT	Beneficio neto antes de intereses e impuestos (anual). Es la misma magnitud que EBITDA y OIBDA.
BearishEngulfing 	Patrón de cambio bajista compuesto por 2 velas. La primera es una vela blanca. La segunda es una vela negra grande que debe envolver a la vela anterior.
BearishHarami 	Patrón bajista compuesto por 2 velas. La primera es una vela grande. La segunda es una vela del tipo peonza que está dentro del cuerpo real de la vela anterior.
Beta	Es una variable que refleja la diferencia de rentabilidad de una acción respecto a su índice de referencia. Mide la sensibilidad del activo en función de las fluctuaciones del mercado. Si es igual 1, se dice que el valor tiene un riesgo medio. Si está por debajo de 1, el riesgo está por debajo de la media de los valores y si está por encima de 1 el riesgo es mayor que el de la media de los valores. Para el cálculo se utilizan los últimos 5 años de cotización aunque se puede utilizar un periodo menor, pero no inferior a un año. El cálculo es semanal.
BullishEngulfing 	Patrón de cambio alcista compuesto por 2 velas. La primera es una vela negra. La segunda vela es una vela blanca grande que debe envolver a la vela anterior.
BullishHarami 	Patrón alcista compuesto por 2 velas. La primera es una vela grande. La segunda es una vela del tipo peonza que está dentro del cuerpo real de la vela anterior.
Canal regresión	Riesgo técnico. Cuanto mayor sea la zona de la barra en color rojo, se considera mayor riesgo. El riesgo de regresión se basa en la pendiente de la recta de regresión. Si es hacia arriba o plana no hay riesgo, si es hacia abajo a medida que tiene mayor pendiente, mayor es el riesgo.
Capitalización/ Capitalización de mercado	Es la cantidad de títulos que posee la empresa negociada por el precio actual de mercado.
Categoría Inverco	Categoría del fondo según Inverco.
Categoría MorningStar	Categoría del fondo según Morning Star. Aquellos que tienen antigüedad superior a 3 años, son analizados por esta agencia para su clasificación. Asigna de 1 a 5 (máximo) estrellas a los fondos en función de un rating. Tan sólo un 10% tendrán la máxima clasificación (5 estrellas).
Cód. ISIN	Código ISIN del valor. Identifica de forma unívoca un activo a nivel internacional.
Comisión de administración	Comisión que se cobra por la administración del patrimonio. Se calcula sobre éste.
Comisión de depósito	También denominado comisión de custodia, la percibe el depositario como remuneración por su labor de custodia y control. Está fijada en función del patrimonio custodiado.
Comisión de distribución	la parte que se lleva la distribuidora del fondo
Comisión de gestión	Es la comisión que cobra la sociedad gestora por el conjunto de los servicios prestados al fondo. Se calcula sobre el patrimonio.
Comisión de reembolso	Es la comisión que se cobra al vender un fondo de inversión. Se calcula sobre las cantidades retiradas.
Comisión de suscripción	Es la comisión que se cobra al comprar un fondo de inversión. Se calcula sobre las cantidades aportadas.
Comisión de traspaso	Es la comisión que se cobra sobre las cantidades traspasadas de un fondo a otro.

Comisión sobre resultados	Es la comisión se aplica sobre los rendimientos (si han sido positivos).
Compra	Cantidad de títulos comprados (Negociaciones por broker).
Compra1	Indica la primera posición de compra. Mejor precio al que se está dispuesto a comprar.
Comprar	Número de recomendaciones de los analistas de comprar el activo indicado.
Crecimiento del dividendo	Expresa en porcentaje el aumento anual del dividendo.
C-V	Muestra la diferencia entre los títulos comprados y vendidos (Negociaciones por broker).
DarkCloudCover	 Patrón de cambio bajista compuesto por 2 velas. La primera es una vela blanca grande. La apertura de la segunda vela aparece por encima del máximo de la vela anterior y su cierre desciende más allá de la mitad del cuerpo real de la vela blanca anterior.
Delta	Mide la variación que experimenta el precio (warrant u opción) ante variaciones en el precio del activo subyacente.
Descripción/Desc.	Nombre del activo (valor, futuro, índice, fondo etc.).
Desv. est	Desviación estándar. Se calcula la desviación estándar de las rentabilidades semanales de los 5 últimos años. En caso de no disponer de 5 años, se utiliza el tiempo de que se disponga, pero como mínimo de 1 año. La frecuencia de cálculo es semanal.
Días al vencim.	Días que quedan para llegar a la fecha de vencimiento.
Dif	Diferencia con respecto al cierre de la sesión anterior.
Dif. %	Diferencia porcentual con respecto al cierre del día anterior.
Dinero primer límite	Indica la cantidad de dinero ofertado en promedio en el primer límite (primera posición de compra o de venta).
Distancia soporte	Riesgo Técnico. Cuanto mayor sea la zona de la barra en color rojo, se considera mayor riesgo, es decir, la cotización está más cerca de cruzar un soporte.
Div	Moneda en la que cotiza.
DPA (Dividendo por acción)	Dividendo anual (año anterior) recibido por acción. Indica la parte de los beneficios que percibe cada acción. Es un dato muy utilizado por el inversor, ya que la política de dividendos, en ocasiones, significa una parte importante de los rendimientos del accionista. Este ratio bursátil es el cociente del dividendo pagado entre el número de acciones.
Efect. día	Efectivo negociado. Es la suma en el día del volumen negociado por el precio al que se ha realizado cada transacción.
Emisor	Entidad que emite el warrant, por ejemplo Banesto, BNP Paribas etc.
Est. SK	Utilización de la línea SK del Estocástico. Consensos indicadores : <div style="display: flex; justify-content: space-around; align-items: center;"> <div style="text-align: center;">  SK entre 0-20 </div> <div style="text-align: center;">  SK entre 20-40 </div> <div style="text-align: center;">  SK entre 40-60 </div> <div style="text-align: center;">  SK está 60-80 </div> <div style="text-align: center;">  SK entre 80-100 </div> </div>
Estilo	Estilo del warrant u opción (Europeo, Americano, etc.)
Estrellas VCG	Estrellas de Visual Chart. Como máximo existen 5 estrellas, y para cada valor se asigna un número determinado en función de un rating calculado en Visual Chart. El número de estrellas depende del comportamiento que se espera en el valor a un año vista. Si un valor tiene por ejemplo 4 estrellas, es que su comportamiento es mejor que la media de los valores.
EV	Valor de la empresa (anual). Se calcula como la suma de la Capitalización de mercado + Deuda financiera neta.
EveningStar	 Patrón del tipo estrella formado por 3 velas. La primera es una vela blanca grande. La segunda es una estrella. La última confirma el cambio de tendencia. Con este patrón se espera que una tendencia alcista termine.
EBITDA	Ganancias antes de intereses, impuestos, depreciaciones y amortizaciones. Es exactamente la misma magnitud que BAIT y OIBDA.
EV/OIBDA EV/EBITDA EV/BAIT	Ratio entre EV y OIBDA=EBITDA=BAIT(anual). Señala en cuantos años se recuperará el valor de la empresa a través de su cash flow operativo.
Fecha	Fecha en la que se ha realizado la última negociación. En el apartado Velas Japonesas, la fecha que aparece indica cuándo se formó la figura.
F. Venc. /F.Vencimiento	Fecha de vencimiento para los productos derivados.
Figura	Muestra la última figura (velas) que se ha formado en el activo.
Gamma	Este instrumento mide la velocidad de cambio de Delta (warrants u opciones).
Garantías	Depósito solicitado en concepto de garantía (por contrato) en los mercados de futuros.
Gestora	Nombre de la sociedad que gestiona un fondo.
Hammer	 Vela del tipo sombrilla en la que se espera que una tendencia bajista termine.
HangingMan	 Vela del tipo sombrilla en la que se espera que una tendencia alcista termine.
Hor/Hora	Hora de la última negociación realizada.

Índice	Activo subyacente (Opciones).
Índice de cartera	Rentabilidad de la cartera en base 100, de manera que si el valor es 120, significa que la rentabilidad de la cartera ha subido un 20% desde que se creó, y si el valor es 80, significa que ha bajado un 20%.
Índice de riesgo análisis técnico	Es un promedio de los diferentes riesgos técnicos (línea de tendencia, soporte, media 200 y canal de regresión).
Industria	Industria a la que pertenece la empresa.
Infraponderar	Se recomienda tener en cartera el valor indicado en menor proporción de la que le correspondería por su ponderación en el índice correspondiente, ya que se piensa que el comportamiento del mismo será peor que el mercado en su conjunto.
InvertedHammer	 Vela con cuerpo real pequeño y sombra superior grande que pretende marcar el final de una tendencia bajista.
Leverage	Es el apalancamiento (Warrant u opción). Número de Warrants u opciones que pueden adquirirse por el precio del activo subyacente. Depende del montante de la prima y del precio spot del subyacente.
Línea de tendencia	Riesgo técnico. Cuanto más rojo, mayor riesgo de que la cotización cruce la línea de tendencia.
Liquidez	Es la facilidad que tenemos para cerrar una posición, o el inverso del coste que supone cerrar una posición debido a la falta de contrapartida suficiente.
MACD	MACD 12 sesiones (los períodos de las med. exponenciales son 12 y 26). El valor que se muestra es el del cierre de la sesión anterior. Consenso de indicadores: <div>  <div> MACD/Media26*100 < -5 MACD/Media26*100 entre -5 y -2 MACD/Media26*100 entre -2 y 2 MACD/Media26*100 entre 2 y 5 MACD/Media26*100 > 5 </div> </div>
Margen Bruto Mar. bruto	Beneficio bruto (anual). Diferencia entre los ingresos y los costes de producción directos, sin incluir las amortizaciones, los gastos de la estructura comercial ni los gastos financieros.
Margen Operativo Margen op.	Beneficio (anual) operativo sobre ventas. (BAIT/Ventas). Mide el beneficio obtenido en la actividad por cada unidad monetaria facturada.
Máximo Máx. 52 semanas	Indica el precio más alto que ha tenido lugar durante la sesión. El precio máximo en las últimas 52 semanas.
Media 15	Media móvil simple 15 sesiones al cierre de la sesión anterior. Consensos indicadores (tendencia de la media móvil simple de 15 sesiones): <div>  <div> Distancia % de Media 15 < -10 Distancia % de Media 15 entre -10 y -2 Distancia % de Media 15 entre -2 y 2 Distancia % de Media 15 entre 2 y 10 Distancia % de Media 15 > 10 </div> </div>
Media 100	Media móvil simple 100 sesiones al cierre de la sesión anterior. Consensos Indicadores (tendencia de la media móvil de 100 sesiones): <div>  <div> Distancia % a Media de 100 sesiones es < -25 Distancia % a Media de 100 sesiones entre -25 y -10 Distancia % a Media de 100 sesiones entre -10 y 10 Distancia % a Media de 100 sesiones entre 10 y 25 Distancia % a Media de 100 sesiones > 25 </div> </div>
Media 50	Media móvil simple de 50 sesiones al cierre de la sesión anterior. Consensos Indicadores. (tendencia media móvil simple de 50 sesiones): <div>  <div> Distancia % a Media de 50 sesiones < -10 Distancia % a Media de 50 sesiones entre -10 y -2 Distancia % a Media de 50 sesiones entre -2 y 2 Distancia % a Media de 50 sesiones entre 2 y 10 Distancia % a Media de 50 sesiones > 10 </div> </div>
Media 200 Av200	Media móvil simple de 200 sesiones al cierre de la sesión anterior. Consensos Indicadores. (Tendencia de la media móvil simple de 200 sesiones): <div>  <div> Distancia % a Media de 200 sesiones < -40 Distancia % a Media de 200 sesiones entre -40 y -15 </div> </div>

	 Distancia % a Media 200 sesiones entre -15 y 15  Distancia % a Media de 200 sesiones entre 15 y 40  Distancia % a Media de 200 sesiones > 40
Mín. 52 semanas	Precio mínimo de las últimas 52 semanas.
Mínimo	Indica el precio más bajo que ha tenido lugar durante la sesión.
MorningStar	 Patrón del tipo estrella formado por 3 velas. La primera es una vela negra grande. La segunda es una estrella. La última confirma el cambio de tendencia. Con este patrón se espera que una tendencia bajista termine.
Neutral	Número de recomendaciones neutrales. En este caso, se está recomendando incluir el activo en cartera con la misma ponderación que tiene en el índice, porque se cree que va a comportarse igual que el mercado.
OIBDA	Beneficio operativo antes de depreciación y amortización (anual). Es la misma magnitud que BAIT y EBITDA.
Objetivo	Objetivo de inversión de un fondo.
Paridad Warrant	Indica el número de warrants (también se utiliza en opciones) necesarios para adquirir una unidad de activo subyacente
Patrimonio	Capital disponible en el fondo para gestionarlo.
P. Out PayOut	Porcentaje de los beneficios destinado a los accionistas vía dividendos.
P. promedio	Precio medio de cotización durante el día.
P. regresión	Pendiente de Regresión. Muestra un indicador distinto dependiendo de la tendencia del activo, pudiendo ser bajista, neutral o alcista.
PER Precio/Benef.	Price Earning Ratio. Mide la relación entre el precio de la acción y el beneficio por acción. Refleja en cuanto tiempo se recupera el valor del activo en el que se invierte con los beneficios que éste activo genera.
PiercingLine	 Patrón de cambio alcista compuesto por 2 velas. La primera es una vela negra grande. La apertura de la segunda vela aparece por debajo del mínimo de la vela anterior y su cierre asciende más allá de la mitad del cuerpo real de la vela negra anterior.
Ponderación industria	Ponderación del valor dentro de la industria. Para calcularla se toma la capitalización de mercado del valor y se divide por la capitalización de todo el conjunto (la suma de todas las capitalizaciones del mercado).
Ratio warrant Ratio warr.	Ratio de un warrant u opción (inverso de la paridad).
Regresión	<p>Evalúa la tendencia del mercado usando el canal de regresión. Un canal calcula la cotización promedio de un valor en un periodo de tiempo determinado por el alcance de ese canal.</p> <p>Si durante el tiempo que abarca, la cotización ha subido, la línea que dibuja esa cotización promedio será ascendente, mientras que si ha bajado, será descendente.</p> <p>Los canales de regresión se utilizan para observar cómo está la volatilidad de un valor respecto a "n" días atrás.</p> <p>Si el último precio está en extremo superior o inferior del canal, o cerca de él, estará en el momento de máxima volatilidad del periodo, mientras que si la cotización está en la línea central o cerca de ella, estará en el momento de menor volatilidad de ese periodo.</p> <p>Partiendo de esto, el canal de regresión puede aportar la siguiente información:</p> <ul style="list-style-type: none"> La dirección del mercado de los últimos "n" días La volatilidad del mercado en el mismo periodo de tiempo <div>  Canal de regresión bajista y precio cercano a la línea central de regresión.  Canal de regresión bajista y precio cercano a la línea inferior de regresión.  Canal bajista y precio cercano a la línea superior, o canal alcista y precio cercano a la línea inferior. Posibilidad de cambio de tendencia.  Canal de regresión alcista y precio cercano a la línea central de regresión.  Canal de regresión alcista y precio cercano a la línea superior de regresión. </div>
Rendimiento del dividendo/ Rend. Dividendo	Es el porcentaje del beneficio ganado por el inversor. (Dividendo anual (año anterior) repartido por acción/ precio de mercado) x 100.
Rendimiento por industria	Representa, de forma gráfica, una comparativa del rendimiento de cada industria (Materias primas, Telecomunicaciones, Financieras etc.) en los últimos 10 meses.

Rent. 5 años Rent. 5 a.	Rentabilidad en los últimos 5 años. $((\text{Precio actual} - \text{Cierre de hace 5 años}) / \text{Cierre de hace 5 años}) \times 100$. Se calcula en tiempo real.
Rent. 52 semanas Rent. 52 sem.	Rentabilidad de las últimas 52 semanas. $((\text{Precio actual} - \text{cierre de 52 semanas atrás}) / \text{cierre 52 semanas atrás}) \times 100$. Se calcula en tiempo real.
Rent. anual. prom	
Rent. del año Rent. del a.	Rentabilidad del año actual. % de subida/bajada del precio con respecto al cierre del periodo anterior.
Rent. Dividendo Rent. Div.	Rendimiento o rentabilidad del dividendo (anual). Calculado como el importe de los dividendos cobrados por acción durante el periodo (en este caso año anterior), dividido por el precio de la acción al cierre de ese periodo. Viene a recoger la mayor o menor remuneración que recibe el inversor vía pago de dividendos.
Rent. Mes/ Rent. 1 m.	Rentabilidad del mes. Es el resultado del cálculo $((\text{Precio actual} - \text{Cierre mismo día del mes anterior}) / \text{Cierre mismo día del mes anterior}) \times 100$. Se calcula en tiempo real.
Rent. Semana/ Rent 1 sem.	Rentabilidad de la semana. Es el resultado del cálculo $((\text{Precio actual} - \text{Cierre (7 días atrás)}) / \text{Cierre (7 días atrás)}) \times 100$. Se calcula en tiempo real.
Rent. últ. sesión	Diferencia porcentual con respecto al precio de cierre de la sesión anterior.
Resumen 52 semanas	Resumen de las 52 últimas semanas. Es un patrón descriptivo.
 Rho	Sensibilidad de una opción o warrants a los tipos de cambio.
ROA Retorno activos (Return of assets)	Beneficio neto sobre activo (anual). Es la rentabilidad económica (Beneficio antes de intereses e impuestos/total activo neto).
ROE Retorno patrimonio (Return of equity)	Beneficio netos sobre patrimonio neto (anual). Es la rentabilidad financiera (Beneficio después de intereses e impuestos/fondos propios). Cuanto mayor sea el ROE mejor gestionada está una empresa y mayor capacidad tiene para incrementar sus beneficios en el futuro.
Rot. Activos Rot. Act	Rotación de activos (anual). Cifra de ventas/total activos. Interesa que su valor sea lo más elevado posible, ya que significa un buen aprovechamiento de los recursos disponibles.
RSI	RSI de 14 sesiones al cierre de la sesión anterior. En Consensos indicadores representa la tendencia del indicador: <div style="text-align: center;">  RSI entre 0-30  RSI entre 30-45  RSI entre 45-55  RSI entre 55-70  RSI entre 70-100 </div>
Sector	Sector al que pertenece la empresa (bancos, ordenadores, gas, energías alternativas etc.).
ShootingStar 	Vela del tipo estrella en la que se espera que una tendencia alcista termine.
Sobreponderar	En este caso se está recomendando incluir el valor en cartera en una proporción mayor que la que tiene ese valor en el índice correspondiente.
Strike	Precio de ejecución en los warrants u opciones.
Theta	Mide la variación de una opción o warrant debido al paso del tiempo.
ThreeBlackCrows 	Patrón de cambio bajista compuesto por 3 velas.
ThreeWhiteSoldiers 	Patrón de cambio alcista compuesto por 3 velas. Cada vela abre dentro o cerca de la vela blanca anterior. Además, cada vela debería cerrar en máximos.
Tipo Último	Call o Put (warrants y opciones). Último precio negociado del símbolo.
Valor Intrín.	Valor intrínseco. Se utiliza en los Warrants. Es el valor que tendrá en un momento determinado si se ejerce el derecho que representa.
Valor Temporal	Se utiliza en los Warrants. Se obtiene mediante la diferencia entre el precio o prima del Warrant y el valor Intrínseco.
Var. Valor en riesgo	Es un dato estadístico que indica las pérdidas potenciales en circunstancias normales. Se trata del límite de pérdidas posibles de un periodo temporal que está incluido en un porcentaje determinado de las ocasiones (normalmente el 95%). Este porcentaje se corresponde estadísticamente con el intervalo de confianza. Para calcularlo se utilizan, entre otras variables, las rentabilidades semanales del activo en los últimos 5 años. Permite medir el riesgo asumido de forma homogénea, agregando todos los elementos de riesgo operacional ofreciendo un único dato que es comparable, por tanto, podemos comparar p.e. el riesgo de una cartera de valores del Nasdaq con el riesgo de una cartera de bonos alemanes. El VaR representa un %. Si por ejemplo para BBVA el valor en riesgo es de -2.02, significa que en el 95% de los casos, no perderíamos más de este porcentaje por cada acción durante un día cualquiera.
VaR a.	El % que representa para un activo nos indica que en el 95% de los casos, no perderíamos más de este porcentaje por cada acción durante un año cualquiera.

VaR m.	El % que representa para un activo nos indica que en el 95% de los casos, no perderíamos más de este porcentaje por cada acción durante un mes cualquiera.
VaR s.	El % que representa para un activo nos indica que en el 95% de los casos, no perderíamos más de este porcentaje por cada acción durante una semana cualquiera.
VaR99	El % que representa para un activo nos indica que en el 99% de los casos, no perderíamos más de este porcentaje por cada acción durante un día cualquiera.
VaR99 a.	El % que representa para un activo nos indica que en el 99% de los casos, no perderíamos más de este porcentaje por cada acción durante un año cualquiera.
VaR99 m.	El % que representa para un activo nos indica que en el 99% de los casos, no perderíamos más de este porcentaje por cada acción durante un mes cualquiera.
VaR99 s.	El % que representa para un activo nos indica que en el 99% de los casos, no perderíamos más de este porcentaje por cada acción durante una semana cualquiera.
V. punto.	Valor por punto (futuros).
Vega	Mide la sensibilidad a la volatilidad del subyacente del precio de una opción o warrant.
Vender	Número de recomendaciones de vender.
Venta	Cantidad de títulos vendidos (Negociaciones por broker).
Venta1	Indica la primera posición de venta. Mejor precio al que se está dispuesto a vender.
Venta	Cantidad de títulos vendidos (Negociaciones por broker).
Volatilidad 2/ Volatilidad	Volatilidad en las últimas 2 semanas. Indicación del riesgo debido a las fluctuaciones del valor.
Volatilidad 52 semanas	Volatilidad en las últimas 52 semanas. Indicación del riesgo debido a las fluctuaciones del valor.
Volatilidad histórica	Volatilidad desde el inicio del histórico. Indicación del riesgo debido a las fluctuaciones del valor.
Volatilidad mensual	Volatilidad en el último mes. Indicación del riesgo debido a las fluctuaciones del valor.
Volumen	Volumen acumulado de acciones, contratos, etc.
Volumen del día	Representación gráfica de las 9 empresas con más volumen de negociación durante la sesión actual (Distribución de volumen).
Volumen promedio últimos 30 días	Representación gráfica de las 9 empresas con el mayor volumen medio de contratación en los últimos 30 días.
Vol. implícita	Indica la volatilidad implícita (warrants y opciones). Refleja las expectativas del mercado sobre la volatilidad del activo subyacente hasta la fecha de vencimiento del warrant y opción. Se define como la velocidad y amplitud esperada de las variaciones del activo subyacente.
Vol. medio	Es el Volumen medio de las últimas 15 sesiones.
Vol. med. 52 sem.	Volumen medio negociación en las últimas 52 semanas.
Vol. relativo	Diferencia porcentual entre el volumen de la sesión actual y la media móvil del volumen de 15 sesiones.